



ធនាគារជាតិ នៃ កម្ពុជា  
NATIONAL BANK OF CAMBODIA

# ព្រឹត្តិបត្រស្ថិតិសីលក្លរិយទូទាត់

## Balance of Payments Statistics Bulletin

ត្រីមាសទី៣ ឆ្នាំ២០១៩ លេខ ៦៥

Third Quarter 2019, Series No. 65



# ប្រសាសន៍របស់ ឯកឧត្តម ទេសាភិបាល ធនាគារជាតិនៃកម្ពុជា



ធនាគារជាតិនៃកម្ពុជា មានសេចក្តីសោមនស្ស សូមផ្សព្វផ្សាយព្រឹត្តិបត្រស្ថិតិជញ្ជីងទូទាត់លេខ៦៥ ប្រចាំត្រីមាសទី៣ ឆ្នាំ២០១៩។ ព្រឹត្តិបត្រនេះត្រូវបានបោះពុម្ពផ្សាយជាភាសាខ្មែរ និងភាសាអង់គ្លេស ជាប្រាក់រៀល។ ព្រឹត្តិបត្រនេះបានចងក្រងនូវសេរីទិន្នន័យជាប្រចាំត្រីមាស រួមមាន ស្ថិតិជញ្ជីងទូទាត់ស្ថានភាពវិនិយោគអន្តរជាតិ និងបំណុលក្រៅប្រទេស។ ព្រឹត្តិបត្រស្ថិតិជញ្ជីងទូទាត់ និងតារាងសង្ខេបស្ថិតិពាក់ព័ន្ធទាំងនេះ អាចស្វែងរកបាននៅលើគេហទំព័ររបស់ធនាគារជាតិនៃកម្ពុជា។

ធនាគារជាតិនៃកម្ពុជា សូមជូនដំណឹងដល់សាធារណជនជ្រាបថា នេះជាការចេញផ្សាយព្រឹត្តិបត្រស្ថិតិជញ្ជីងទូទាត់លើកទី៣ ដែលអនុលោមតាមវិធីសាស្ត្រចងក្រងស្ថិតិជញ្ជីងទូទាត់និងស្ថានភាពវិនិយោគអន្តរជាតិបោះពុម្ពលើកទី៦ (BPM6) នៅឆ្នាំ២០០៩ ដោយមូលនិធិរូបិយវត្ថុអន្តរជាតិ (IMF)។ ធនាគារជាតិនៃកម្ពុជា នឹងបន្តអភិវឌ្ឍនិងពង្រឹងវិធីសាស្ត្រចងក្រងស្ថិតិជញ្ជីងទូទាត់ថ្មីនេះឱ្យមានភាពប្រសើរឡើង ដើម្បីផលិតទិន្នន័យស្ថិតិជញ្ជីងទូទាត់ក្រោមតារាងស្តង់ដារអន្តរជាតិ។

នៅផ្នែកខាងក្រោយនៃព្រឹត្តិបត្រនេះផ្នែក “កំណត់បង្ហាញបច្ចេកទេស” បានបង្ហាញអំពីសេចក្តីអធិប្បាយសង្ខេប សម្រាប់អ្នកអាន អ្នកប្រើប្រាស់ទិន្នន័យ និងសាធារណជន ក្នុងការស្វែងយល់បន្ថែមអំពីវិធីសាស្ត្រចងក្រង BPM6 រួមមាន ទស្សនាទាននិងនិយមន័យ ប្រភពទិន្នន័យ វិធីសាស្ត្រចងក្រង និងតារាងសង្ខេបស្តីពីការផ្លាស់ប្តូររវាង BPM5 និង BPM6។

ធនាគារជាតិនៃកម្ពុជា សូមថ្លែងអំណរគុណចំពោះ ក្រសួង-ស្ថាប័នពាក់ព័ន្ធ និងអ្នកផ្តល់ទិន្នន័យ ដែលតែងតែផ្តល់កិច្ចសហការល្អក្នុងការផ្តល់ទិន្នន័យ ដែលជាធាតុចូលយ៉ាងសំខាន់គាំទ្រដល់និរន្តរភាពនៃការចងក្រងស្ថិតិជញ្ជីងទូទាត់ក៏ដូចជាព្រឹត្តិបត្រស្ថិតិជញ្ជីងទូទាត់របស់ប្រទេសកម្ពុជានាពេលកន្លងមក។

ធនាគារជាតិនៃកម្ពុជា សូមថ្លែងអំណរគុណចំពោះចំណាប់អារម្មណ៍របស់អ្នកអាន និងអ្នកប្រើប្រាស់ទិន្នន័យមកលើព្រឹត្តិបត្រស្ថិតិជញ្ជីងទូទាត់នេះរបស់ប្រទេសកម្ពុជា។

ថ្ងៃចន្ទ ១២កើត ខែបុស្ស ឆ្នាំកុរ ឯកស័ក ព.ស.២៥៦៣  
រាជធានីភ្នំពេញ ថ្ងៃទី០៦ ខែមករា ឆ្នាំ២០២០

**ទេសាភិបាល**

**ហ ចាន់តុ**

# មាតិកា

២០២៤

ទំព័រ

<b>កំណត់សម្គាល់</b> .....	៣
<b>ផ្នែកសំខាន់ៗ</b> .....	៤
<b>សមាសភាគគន្លឹះ</b> .....	៤
<b>បំណុលគន្លឹះ</b> .....	៤
រូបទី១ ៖ សមាសភាគគណនីចរន្ត និងគណនីដើមទុន .....	៤
<b>ការវិភាគលើការប៉ាន់ស្មាន</b> .....	៥
<b>គណនីចរន្ត និងគណនីដើមទុន</b> .....	៥
<b>គណនីចរន្ត</b> .....	៥
រូបទី២ ៖ ការនាំចេញ និងការនាំចូល .....	៥
រូបទី៣ ៖ សេវា (ឥណទាន និងឥណពន្ធ) .....	៦
រូបទី៤ ៖ ចំណូលបឋម (ឥណទាន និងឥណពន្ធ) .....	៧
រូបទី៥ ៖ ចំណូលបន្ទាប់បន្សំ (ឥណទាន និងឥណពន្ធ) .....	៧
<b>គណនីដើមទុន</b> .....	៨
រូបទី៦ ៖ គណនីដើមទុន .....	៨
<b>គណនីហិរញ្ញវត្ថុ</b> .....	៨
រូបទី៧ ៖ សមាសភាគគណនីហិរញ្ញវត្ថុ .....	៩
<b>ស្ថានភាពវិនិយោគអន្តរជាតិ</b> .....	៩
រូបទី៨ ៖ សមាសភាគស្ថានភាពវិនិយោគអន្តរជាតិ .....	១០
<b>តារាងស្ថិតិជញ្ជីងទូទាត់</b> .....	១១
តារាង១ ៖ តារាងស្ថិតិជញ្ជីងទូទាត់របស់ប្រទេសកម្ពុជា .....	១១
តារាង២ ៖ គណនីទំនិញ .....	១២
តារាង៣ ៖ គណនីសេវា .....	១៣
តារាង៤ ៖ គណនីចំណូលបឋម .....	១៤
តារាង៥ ៖ គណនីចំណូលបន្ទាប់បន្សំ .....	១៥
តារាង៦ ៖ គណនីដើមទុន .....	១៦
តារាង៧ ៖ គណនីហិរញ្ញវត្ថុ .....	១៧
តារាង៨ ៖ ស្ថានភាពវិនិយោគអន្តរជាតិ .....	១៨
តារាង៩ ៖ បំណុលក្រៅប្រទេស បែងចែកតាមប្រភេទ .....	១៩
តារាង១០ ៖ អនុបាតជញ្ជីងទូទាត់ .....	២០
<b>កំណត់បញ្ជាក់បច្ចេកទេស</b> .....	២១

**កំណត់សម្គាល់ ៖**

ការសាកសួរព័ត៌មាន

ចំពោះព័ត៌មានបន្ថែមអំពីស្ថិតិជញ្ជីងទូទាត់ និងស្ថិតិដែលពាក់ព័ន្ធ សូមទំនាក់ទំនងមក នាយកដ្ឋានស្ថិតិនៃអគ្គនាយកដ្ឋានបច្ចេកទេស ធនាគារជាតិនៃកម្ពុជា តាមទូរស័ព្ទលេខ៖ (៨៥៥) ២៣ ៧២២ ៥៦៣-១១១៨ ឬតាមអ៊ីម៉ែល statistics@nbc.org.kh។

ការចេញផ្សាយលើកក្រោយ

ការចេញផ្សាយ

ពេលវេលាចេញផ្សាយ

ត្រីមាសទី២ ឆ្នាំ២០១៩

ថ្ងៃទី២៧ ខែមីនា ឆ្នាំ២០២០

ការកែប្រែក្នុងការចេញផ្សាយលើកនេះ

កំណែ ៖

ការចេញផ្សាយលើកនេះ រាប់បញ្ចូលការកែតម្រូវទិន្នន័យមួយចំនួននៅក្នុង គណនីចរន្ត និងគណនីហិរញ្ញវត្ថុ។

ការកែតម្រូវក្នុងគណនីចរន្តរួមមាន ១/-គណនីចំណូលបឋម ផ្នែកចំណូលពី ទ្រព្យសកម្មជាទុនបម្រុងបរទេស និងប្រាក់បៀវត្សនិយោជិត (ឥណទាន) និងចំណូល ពីហ៊ុន (ឥណពន្ធ) ក្នុងត្រីមាសទី២ ឆ្នាំ២០១៩ ២/-គណនីចំណូលបន្ទាប់បន្សំ ផ្នែកប្រាក់បង្វែររបស់ពលករ ទាំងផ្នែកឥណទាន និងឥណពន្ធ ក្នុងត្រីមាសទី២ ឆ្នាំ២០១៩។

ការកែតម្រូវក្នុងគណនីហិរញ្ញវត្ថុរួមមាន កម្ពុជានិយោគនៅក្រៅប្រទេស ផ្នែកវិនិយោគលើផលបត្រនៅក្រៅប្រទេស ក្នុងត្រីមាសទី៣ ឆ្នាំ២០១៨ និងត្រីមាស- ទី២ ឆ្នាំ២០១៩ និងផ្នែកទ្រព្យសកម្មជាទុនបម្រុងបរទេស ចាប់ពីត្រីមាសទី១ ដល់ ត្រីមាសទី២ ឆ្នាំ២០១៩។

ការកែតម្រូវទាំងនេះត្រូវបានធ្វើឡើងដោយសារការកែតម្រូវពីសំណាក់ប្រភព ទិន្នន័យ និងវិធីសាស្ត្រចងក្រង។

ការកែតម្រូវនៅក្នុងគណនីចរន្ត និងគណនីហិរញ្ញវត្ថុ បានធ្វើឱ្យមានការប្រែប្រួល ទិន្នន័យស្ថានភាពវិនិយោគអន្តរជាតិ និងបំណុលក្រៅប្រទេស។

ការកែប្រែក្នុងការចេញផ្សាយលើកក្រោយ

ការកែតម្រូវនឹងត្រូវបានរៀបចំធ្វើឡើងផងដែរចំពោះសមាសភាគមួយចំនួន ផ្សេងទៀតនៃស្ថិតិជញ្ជីងទូទាត់ដោយយោងទៅតាមការកែតម្រូវការប៉ាន់ស្មានពី ប្រភពទិន្នន័យ។

អក្សរកាត់

- BOP** ស្ថិតិជញ្ជីងទូទាត់
- BPM6** វិធីសាស្ត្រចងក្រងស្ថិតិជញ្ជីងទូទាត់និងស្ថានភាពវិនិយោគអន្តរជាតិ បោះពុម្ពលើកទី៦
- NBC** ធនាគារជាតិនៃកម្ពុជា
- n.i.e** មិនមានរាប់បញ្ចូលនៅកន្លែងផ្សេងទៀត

ការតម្រឹមតួលេខ

ភាពខ្វះចន្លោះដោយអន្លើរវាងចំនួនសរុប និងផលបូកក្នុងការបោះពុម្ពផ្សាយ លើកនេះ បណ្តាលមកពីការតម្រឹមតួលេខ។

ឯកតារូបិយវត្ថុ

១ ប៊ីលានរៀល = ១.០០០.០០០.០០០ រៀល។

# ផ្នែកសំខាន់ៗ

## សមាសភាគគណនី

គិតជាប៊ីលានរៀល	ត្រី.៤-១៧	ត្រី.១-១៨	ត្រី.២-១៨	ត្រី.៣-១៨	ត្រី.៤-១៨	ត្រី.១-១៩	ត្រី.២-១៩	ត្រី.៣-១៩	បម្រែបម្រួលជា % ត្រី.៣-១៨/ត្រី.២-១៨	បម្រែបម្រួលជា % ត្រី.៣-១៨/ត្រី.៣-១៨
<b>គណនីចរន្ត និងគណនីដើមទុន</b>										
សមតុល្យគណនីទំនិញ	-៤.៦០៦	-៥.៦៦០	-៦.៦៨១	-៤.៥១៨	-៦.៨០៥	-៧.៣៩៥	-៤.៩៧០	-៦.២១០	-៣០,៤	៣៧,៥
សេវា (សុទ្ធ)	២.១៧២	២.៧៨២	១.៤៨៤	២.២១០	២.៨៧៧	៣.៥៧៩	២.៦៦០	២.៥៣៨	-៤,៦	១៤,៤
ចំណូលបឋម (សុទ្ធ)	-១.០៧៦	-១.៣៦៤	-១.១៨៧	-១.៤០២	-១.២១៣	-១.៥២២	-១.៣៥៦	-១.៦៧០	២៣,១	១៩,១
ចំណូលបន្ទាប់បន្សំ (សុទ្ធ)	១.៧១៨	១.៧៩១	១.៧៣២	១.៧៣៦	១.៧០៤	១.៥៤៤	១.៥៧៥	១.៦៩១	៧,៣	-២,៦
សមតុល្យគណនីដើមទុន	២៨១	២៩៣	២៩៨	៣០០	២៩៥	១៩៤	១៩៨	១៩៨	០,២	-៣៣,៩
សមតុល្យគណនីចរន្ត និងគណនីដើមទុន	-១.៥១៤	-២.១៥៧	-៣.៥១៣	-១.៥៧៤	-៣.១១២	-៣.៦០០	-៤.៨៩៣	-៣.៤៥៣	-៤១,៤	-
<b>គណនីហិរញ្ញវត្ថុ</b>										
វិនិយោគផ្ទាល់ (សុទ្ធ)	-២.៩៧០	-៣.៣០៣	-៣.៦៤៤	-៣.១០២	-២.៨៣៤	-៣.៥៩៥	-៣.៦៧៩	-៣.៦២៩	-១,៤	១៧,០
វិនិយោគលើផលប្រគល់ (សុទ្ធ)	៤	៣៧	៨	១២	១១៤	៤៥	១៧៦	៦	--	--
និស្សន្ទហិរញ្ញវត្ថុ (សុទ្ធ)	មិនមាន	មិនមាន	មិនមាន	មិនមាន	មិនមាន	មិនមាន	មិនមាន	មិនមាន	មិនមាន	មិនមាន
វិនិយោគផ្សេងៗ (សុទ្ធ)	-៥០	១.០៩២	-២.៣៩៧	៥៥៥	-២.៩៧៧	-១.៦៥៨	-៤.៨១៤	-៣.១១៥	--	-
ទ្រព្យសកម្មជាទុនបម្រុងបរទេស	១.១០៥	៣០៦	១.៤៩១	១.១៤៤	២.៩០៥	១.៧៣៧	២.៥៥៥	៤.២៨៧	៦៧,៤	-
សមតុល្យគណនីហិរញ្ញវត្ថុ	-១.៩១១	-១.៨៦៨	-៤.១៤២	-១.៣៩១	-២.៧៩២	-៣.៤៧២	-៤.៨៦១	-២.៤៥០	-៤៥,១	៧៦,២
<b>ស្ថានភាពវិនិយោគអន្តរជាតិ</b>										
ស្ថានភាពវិនិយោគអន្តរជាតិ (សុទ្ធ)	-៦០.១៧៨	-៦២.៣០៩	-៧៣.៥៤៦	-៧៤.៣៨៩	-៧៧.១៨៧	-៨១.៦១១	-៨៧.៥៩៤	-៨៨.៤៤៦	១,០	១៧,៣

## ចំណុចគន្លឹះ

ជញ្ជីងទូទាត់កម្ពុជាមានភាពល្អប្រសើរក្នុងត្រីមាសទី៣ ឆ្នាំ២០១៩ ដោយឱនភាពគណនីចរន្ត និងដើមទុនមានទំហំតូចជាងមុន ស្របពេលដែលគណនីហិរញ្ញវត្ថុនៅតែបន្តមានអតិរេក។ ក្នុងអំឡុងពេលជាមួយគ្នានេះ គណនីចរន្តនិងដើមទុន មានឱនភាពចំនួន ៣.៤៥៣ ប៊ីលានរៀល បានថយចុះ ២.៤៤១ ប៊ីលានរៀល (៤១%) ធៀបនឹង ឱនភាព ៥.៨៩៣ ប៊ីលានរៀល ក្នុងត្រីមាសទី២ ឆ្នាំ២០១៩។ ការថយចុះឱនភាពគណនីចរន្តនិងដើមទុន ជាចម្បងបណ្តាលមកពីការថយចុះឱនភាពសមតុល្យគណនីទំនិញ ខណៈពេលដែលអតិរេកគណនីសេវា និងចំណូលបឋមនៅតែរឹងមាំ។

## រូបទី១ ៖ សមាសភាគគណនីចរន្ត និងគណនីដើមទុន

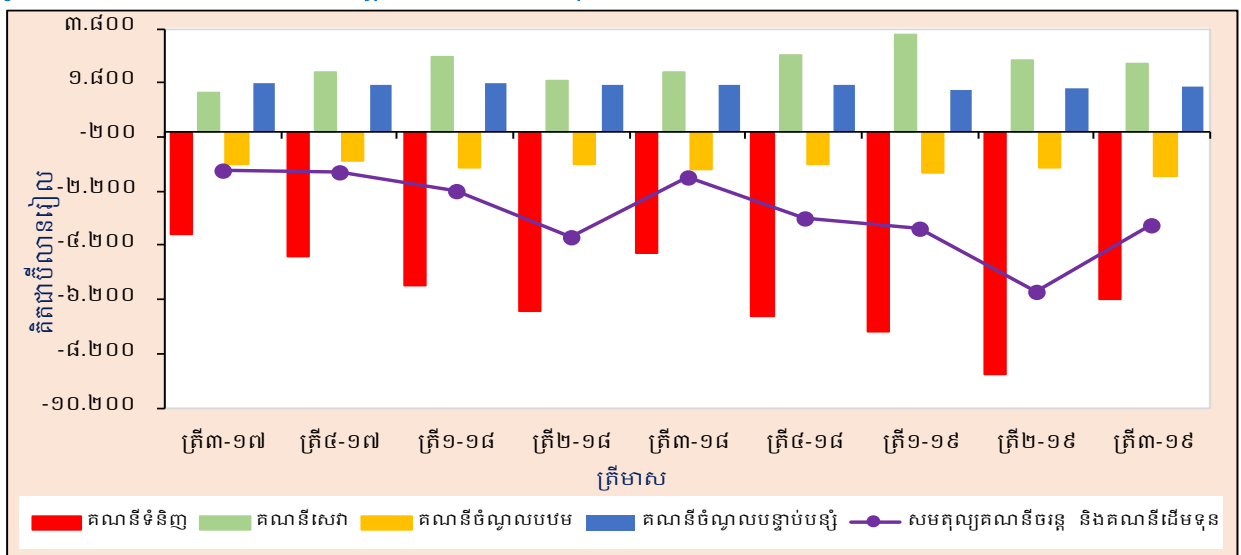

ក្នុងត្រីមាសទី៣ ឆ្នាំ២០១៩ ជញ្ជីងទូទាត់កម្ពុជានៅតែទទួលបានលំហូរចូលសុទ្ធនៃគណនីហិរញ្ញវត្ថុទោះជាមានទំហំតូចជាងត្រីមាសមុនក្តី ប៉ុន្តែភាគច្រើនក្រោមទម្រង់ជាវិនិយោគផ្ទាល់បរទេសដែលឆ្លុះបញ្ចាំងឱ្យឃើញថាវិនិយោគិនមានទំនុកចិត្តមកលើសេដ្ឋកិច្ចកម្ពុជា។

គិតត្រឹមដំណាច់ត្រីមាសទី៣ ឆ្នាំ២០១៩ ស្ថានភាពវិនិយោគអន្តរជាតិរបស់ប្រទេសកម្ពុជាបានបង្ហាញថាទ្រព្យសកម្មបរទេសសុទ្ធមានចំនួន ៨៨.៤៤៦ ប៊ីលានរៀល បានកើនឡើង ៨៤៩ ប៊ីលានរៀល

(១%) និង ១៣.០៥៨ ប៊ីលានរៀល (១៧%) ធៀបនឹង ៨៧.៥៩៨ ប៊ីលានរៀល ក្នុងដំណាច់ត្រីមាសមុន និង ៧៥.៣៨៩ ប៊ីលានរៀល ចុងត្រីមាសទី៣ ឆ្នាំ២០១៨ រៀងគ្នា។

**ការវិភាគលើការប៉ាន់ស្មាន**

**គណនីចរន្ត និងគណនីដើមទុន**

**គណនីចរន្ត**

ឱនភាពគណនីចរន្តបានថយចុះ ក្នុងត្រីមាសទី៣ ឆ្នាំ២០១៩ ធៀបនឹងត្រីមាសមុន។ ការថយចុះនេះជាលទ្ធផលបណ្តាលមកពី ភាពប្រសើរឡើងនៃឱនភាពសមតុល្យគណនីទំនិញ និងអតិរេកចំណូលបន្ទាប់បន្សំនៅក្នុងត្រីមាសនេះច្រើនជាងការកើនឡើងឱនភាពចំណូលបឋម និងការថយចុះអតិរេកគណនីសេវាសុទ្ធ។

**ទំនិញ**

សមតុល្យគណនីទំនិញមានឱនភាពចំនួន ៦.២១០ ប៊ីលានរៀល ក្នុងត្រីមាសទី៣ ឆ្នាំ២០១៩។ ឱនភាពនេះបានថយចុះ ២.៧៦០ ប៊ីលានរៀល (៣១%) ពី ៨.៩៧០ ប៊ីលានរៀល ក្នុងត្រីមាសទី២ ឆ្នាំ២០១៩។ ធៀបនឹង អំឡុងពេលដូចគ្នានៃឆ្នាំកន្លងទៅ គណនីនេះបានកើនឡើង ១.៦៩២ ប៊ីលានរៀល (៣៧%) ពី ៤.៥១៨ ប៊ីលានរៀល។

**រូបទី២ ៖ ការនាំចេញ និងការនាំចូល**

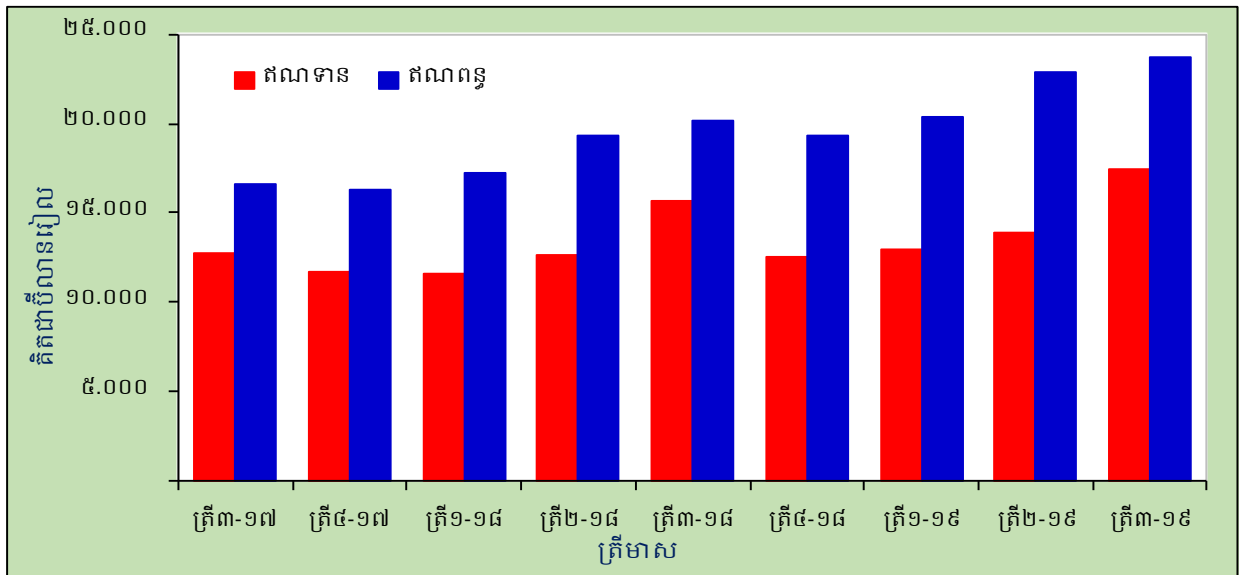

ការនាំចេញទំនិញបានកើនឡើង ៣.៦១៨ ប៊ីលានរៀល (២៦%) ពី ១៣.៨៦៧ ប៊ីលានរៀល ក្នុងត្រីមាសមុន ដល់ ១៧.៤៨៦ ប៊ីលានរៀល ជាចម្បងឆ្លុះបញ្ចាំងដោយការកើនឡើងការនាំចេញសម្លៀកបំពាក់ និងស្បែកដើង ២.២៤៤ ប៊ីលានរៀល (២៥%) ផលិតផលកាត់ដេរផ្សេងៗ ២៩៤ ប៊ីលានរៀល (២៣%) ទោចក្រយាន ១៤៦ ប៊ីលានរៀល (៤៦%) និងផលិតផលកសិកម្ម ១៣៧ ប៊ីលានរៀល (១៩%) ខណៈពេលដែលការនាំចេញគ្រឿងអេឡិចត្រូនិចបានថយចុះ ៤ ប៊ីលានរៀល (១%)។ ធៀបនឹងត្រីមាសដូចគ្នានៃឆ្នាំកន្លងទៅ ការនាំចេញបានកើនឡើង ១.៨៣៩ ប៊ីលានរៀល (១២%) ពី ១៥.៦៤៦ ប៊ីលានរៀល។

ការនាំចូលទំនិញបានកើនឡើង ៨៥៨ ប៊ីលានរៀល (៤%) ដល់ ២៣.៦៩៥ ប៊ីលានរៀល ជាចម្បងមកពីការកើនឡើងការនាំចូលសម្ភារនិងបរិក្ខារសំណង់ ៥៥០ ប៊ីលានរៀល (២៦%) និង

ម្ហូបអាហារនិងភេសជ្ជៈ: ៣៣០ ប៊ីលានរៀល (៣៣%) ខណៈពេលដែល ការនាំចូលវត្ថុធាតុដើមសម្រាប់ វិស័យកាត់ដេរសម្លៀកបំពាក់បានថយចុះ ៧០១ ប៊ីលានរៀល (១៥%) យានយន្ត ១៤៣ ប៊ីលានរៀល (៦%) និងប្រេងឥន្ធនៈ: ១៨៧ ប៊ីលានរៀល (៧%)។ ធៀបនឹងត្រីមាសដូចគ្នានៃឆ្នាំកន្លងទៅ ការនាំចូល ទំនិញបានកើនឡើង ៣.៥៣១ ប៊ីលានរៀល (១៨%) ពី ២០.១៦៤ ប៊ីលានរៀល។

**សេវា**

អតិរេកសមតុល្យពាណិជ្ជកម្មផ្នែកសេវាបានថយចុះ ១២៣ ប៊ីលានរៀល (៥%) ពី ២.៦៦០ ប៊ីលានរៀល ក្នុងត្រីមាសទី២ ឆ្នាំ២០១៩។ ការថយចុះនេះជាចម្បងបណ្តាលមកពីការថយចុះការនាំចេញ សេវាល្បឿនជាងការនាំចូលសេវា។ ធៀបនឹងត្រីមាសដូចគ្នានៃឆ្នាំកន្លងទៅ អតិរេកនេះបានកើនឡើង ៣២៨ ប៊ីលានរៀល (១៥%) ពី ២.២១០ ប៊ីលានរៀល។

ការនាំចេញសេវាបានថយចុះ ១៤២ ប៊ីលានរៀល (២%) ពី ៥.៩៦៧ ប៊ីលានរៀល ក្នុងត្រីមាសមុន ជាចម្បងដោយសារការថយចុះសេវាគ្រប់ប្រភេទ ១៥៦ ប៊ីលានរៀល (៣%) លើកលែងតែសេវាដឹកជញ្ជូន ដែលបានកើនឡើង ១៤ ប៊ីលានរៀល (២%)។ ធៀបនឹងត្រីមាសដូចគ្នានៃឆ្នាំកន្លងទៅ ការនាំចេញសេវា បានកើនឡើង ៥៨៧ ប៊ីលានរៀល (១១%) ពី ៥.២៣៨ ប៊ីលានរៀល។

**រូបទី៣ ៖ សេវា (ឥណទាន និងឥណពន្ធ)**

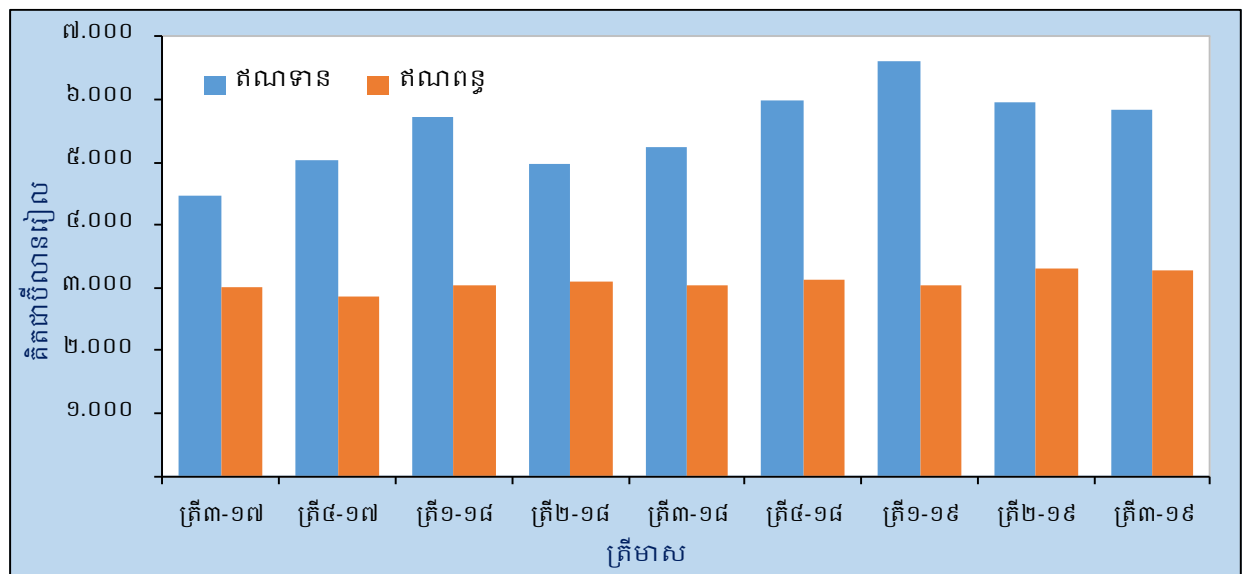

ការនាំចូលសេវាបានថយចុះ ២០ ប៊ីលានរៀល (១%) ដោយសារការថយចុះ ការនាំចូលសេវា ទូរគមនាគមន៍ កុំព្យូទ័រ និងព័ត៌មាន ៣៥ ប៊ីលានរៀល (២២%) សេវាពាណិជ្ជកម្មផ្សេងៗ ៣៤ ប៊ីលានរៀល (២១%) សេវាសាងសង់ ១៥ ប៊ីលានរៀល (១៥%)។ ទោះយ៉ាងនេះក្តី ការថយចុះនេះត្រូវបានដាត់ទាត់ ដោយការកើនឡើងការនាំចូលសេវាដឹកជញ្ជូន ៥៩ ប៊ីលានរៀល (៣%) និងសេវាធានារ៉ាប់រងនិង សោធននិវត្តន៍ ៧ ប៊ីលានរៀល (៥%)។ ធៀបនឹងត្រីមាសដូចគ្នានៃឆ្នាំកន្លងទៅ ការនាំចូលសេវាបាន កើនឡើង ២៥៩ ប៊ីលានរៀល (៩%) ពី ៣.០២៨ ប៊ីលានរៀល។

**ចំណូលបឋម**

ឱនភាពគណនីចំណូលបឋមបានកើនឡើង ៣១៣ ប៊ីលានរៀល (២៣%) ក្នុងត្រីមាសទី៣ ឆ្នាំ២០១៩ ទៅដល់ ១.៦៧០ ប៊ីលានរៀល។ ការកើនឡើងនេះជាបឋមបណ្តាលមកពីការកើនឡើង ចំណូលបឋម (ឥណពន្ធ)។ ឱនភាពនេះបានកើនឡើង ២៦៨ ប៊ីលានរៀល (១៩%) ធៀបនឹងត្រីមាស ដូចគ្នានៃឆ្នាំកន្លងទៅ។

ចំណូលបឋម (ឥណទាន) មានចំនួន ៧៣៤ ប៊ីលានរៀល ថយចុះ ២៨ ប៊ីលានរៀល (៤%) ជាលទ្ធផលមកពីការថយចុះចំណូលពីប្រាក់បៀវត្សនិយោជិត ៧៨ ប៊ីលានរៀល (២១%) ខណៈពេលដែលចំណូលពីការវិនិយោគបានកើនឡើង ៥០ ប៊ីលានរៀល (១៣%)។ ធៀបនឹងត្រីមាសដូចគ្នានៃឆ្នាំកន្លងទៅ ចំណូលបឋម (ឥណទាន) កើនឡើង ១៣៤ ប៊ីលានរៀល (២២%) ពី ៦០១ ប៊ីលានរៀល។

**រូបទី៤ ៖ ចំណូលបឋម (ឥណទាន និងឥណពន្ធ)**

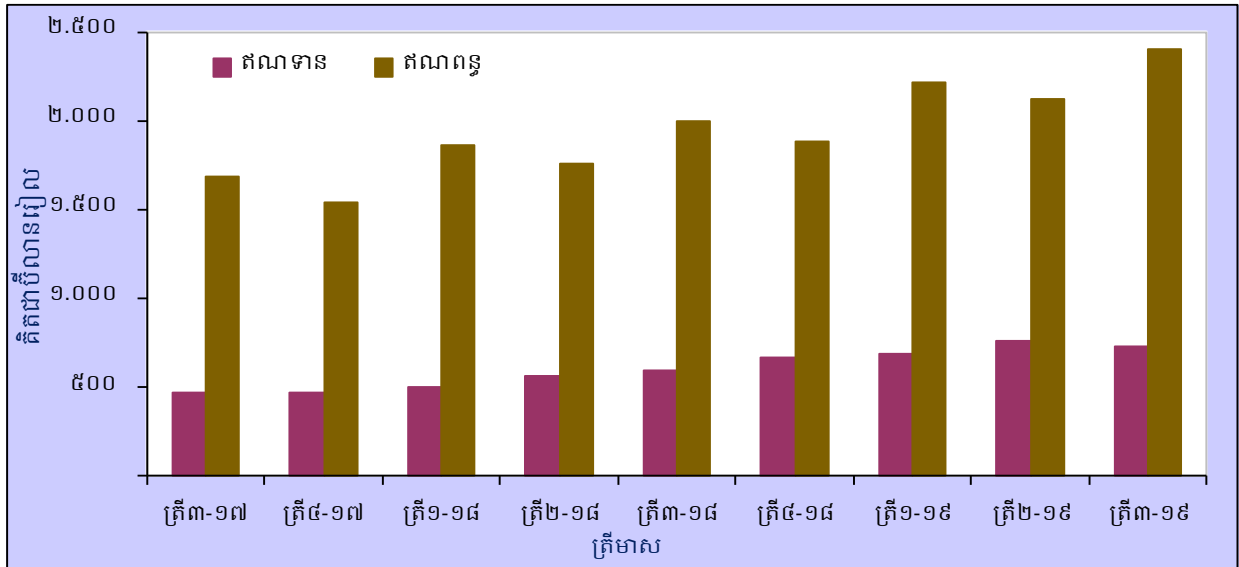

ចំណូលបឋម (ឥណពន្ធ) មានចំនួន ២.៤០៤ ប៊ីលានរៀល បានកើនឡើង ២៨៥ ប៊ីលានរៀល (១៣%) ដោយសារ ការកើនឡើងចំណូលពីការវិនិយោគ ២៨៥ ប៊ីលានរៀល (១៤%)។ ធៀបនឹងត្រីមាសដូចគ្នានៃឆ្នាំកន្លងទៅ ចំណូលបឋម (ឥណពន្ធ) បានកើនឡើង ៤០១ ប៊ីលានរៀល (២០%) ។

**ចំណូលបន្ទាប់បន្សំ**

ចំណូលបន្ទាប់បន្សំមានអតិរេកចំនួន ១.៦៩១ ប៊ីលានរៀល ក្នុងត្រីមាសទី៣ ឆ្នាំ២០១៩ កើនឡើង ១១៦ ប៊ីលានរៀល (៧%) ពី ១.៥៧៥ ប៊ីលានរៀល ក្នុងត្រីមាសមុន។ ការកើនឡើងអតិរេកនេះ មកពីការកើនឡើងចំណូលបន្ទាប់បន្សំ (ឥណពន្ធ)។ ធៀបនឹងត្រីមាសដូចគ្នានៃឆ្នាំកន្លងទៅ អតិរេកនេះបានថយចុះ ៤៥ ប៊ីលានរៀល (៣%) ពី ១.៧៣៦ ប៊ីលានរៀល។

**រូបទី៥ ៖ ចំណូលបន្ទាប់បន្សំ (ឥណទាន និងឥណពន្ធ)**

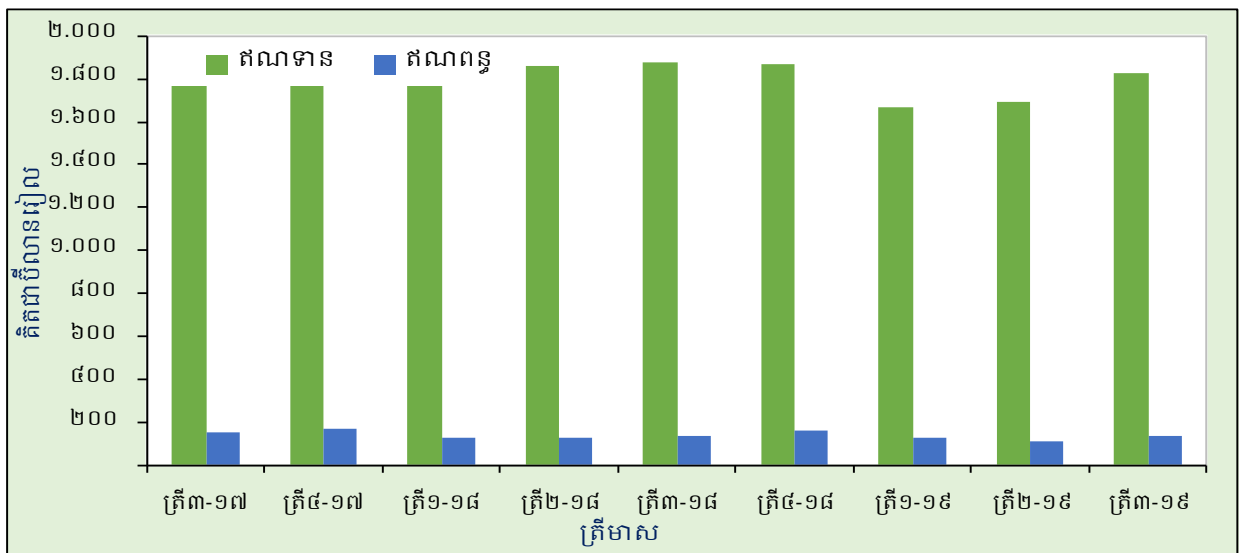



ចំណូលបន្ទាប់បន្សំ (ឥណទាន) មានចំនួន ១.៨៣០ ប៊ីលានរៀល កើនឡើង ១៤០ ប៊ីលានរៀល (៨%) ដែលលទ្ធផលចម្បងមកពីការកើនឡើងនូវផ្នែកផ្សេងទៀត ១៤៦ ប៊ីលានរៀល (១១%) ខណៈពេលដែលផ្នែករដ្ឋាភិបាលទូទៅបានថយចុះ ៦ ប៊ីលានរៀល (២%)។ គណនីនេះបានថយចុះ ៤៧ ប៊ីលានរៀល (៣%) ពី ១.៨៧៧ ប៊ីលានរៀល ធៀបនឹងត្រីមាសដូចគ្នានៃឆ្នាំកន្លងទៅ។

ចំណូលបន្ទាប់បន្សំ (ឥណទាន) មានចំនួន ១៣៨ ប៊ីលានរៀល បានកើនឡើង ២៤ ប៊ីលានរៀល (២១%) មូលហេតុចម្បងដោយសារការកើនឡើងផ្នែកផ្សេងទៀត ៣២ ប៊ីលានរៀល (៣៦%) ស្របពេលដែលផ្នែករដ្ឋាភិបាលទូទៅ បានថយចុះ ៨ ប៊ីលានរៀល (៣៤%)។ គណនីនេះបានថយចុះ ២ ប៊ីលានរៀល (២%) ពី ១៤១ ប៊ីលានរៀល ធៀបនឹងត្រីមាសដូចគ្នានៃឆ្នាំកន្លងទៅ។

**គណនីដើមទុន**

ក្នុងត្រីមាសទី៣ ឆ្នាំ២០១៩ អតិរេកគណនីដើមទុនមានចំនួន ១៩៨ ប៊ីលានរៀល ពុំមានបម្រែបម្រួលធៀបនឹងត្រីមាសមុន។ គណនីនេះបានថយចុះ ១០២ ប៊ីលានរៀល (៣៤%) ធៀបនឹង ៣០០ ប៊ីលានរៀល ក្នុងត្រីមាសដូចគ្នានៃឆ្នាំកន្លងទៅ។

**រូបទី៦ ៖ គណនីដើមទុន**

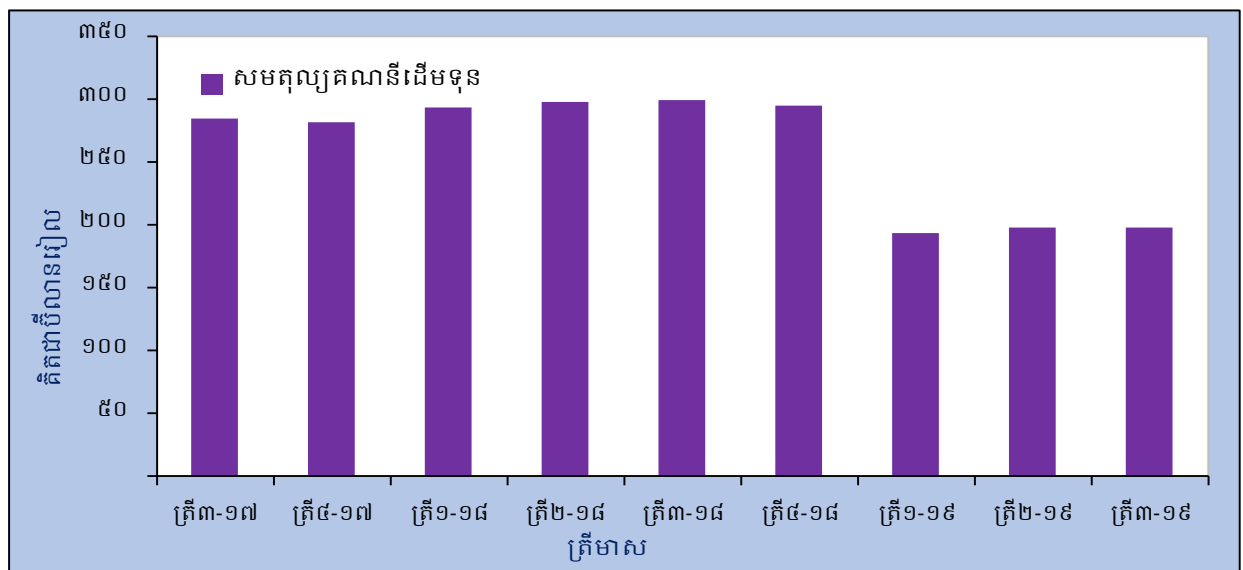

**គណនីហិរញ្ញវត្ថុ**

ក្នុងត្រីមាសទី៣ ឆ្នាំ២០១៩ សមតុល្យគណនីហិរញ្ញវត្ថុនៅតែបន្តមានលំហូរចូលសុទ្ធចំនួន ២.៤៥០ ប៊ីលានរៀល បានថយចុះ ៣.០១១ ប៊ីលានរៀល (៥៥%) ពី ៥.៤៦១ ប៊ីលានរៀល ក្នុងត្រីមាសមុន។ ធៀបនឹងត្រីមាសដូចគ្នានៃឆ្នាំកន្លងទៅ គណនីនេះបានកើនឡើង ១.០៥៩ ប៊ីលានរៀល (៧៦%) ពី ១.៣៩១ ប៊ីលានរៀល។

វិនិយោគផ្ទាល់មានលំហូរចូលសុទ្ធចំនួន ៣.៦២៩ ប៊ីលានរៀល ថយចុះ ៥០ ប៊ីលានរៀល (១%) ពី ៣.៦៧៩ ប៊ីលានរៀល លទ្ធផលចម្បងមកពីការថយចុះលំហូរចូលវិនិយោគផ្ទាល់បរទេសនៅកម្ពុជា។ ធៀបនឹងត្រីមាសដូចគ្នានៃឆ្នាំកន្លងទៅ វិនិយោគផ្ទាល់ បានកើនឡើង ៥២៧ ប៊ីលានរៀល (១៧%) ពី ៣.១០២ ប៊ីលានរៀល។

លំហូរចូលវិនិយោគផ្ទាល់នៅកម្ពុជាមានចំនួន ៣.៧៥១ ប៊ីលានរៀល បានថយចុះ ៤៨ ប៊ីលានរៀល (១%) ពី ៣.៧៩៩ ប៊ីលានរៀល ក្នុងត្រីមាសមុន ប៉ុន្តែបានកើនឡើង ៥៤០ ប៊ីលានរៀល (១៧%) ពី ៣.២១១ ប៊ីលានរៀល ធៀបនឹងត្រីមាសដូចគ្នានៃឆ្នាំកន្លងទៅ។

**រូបទី៧៖ សមាសភាគគណនីហិរញ្ញវត្ថុ**

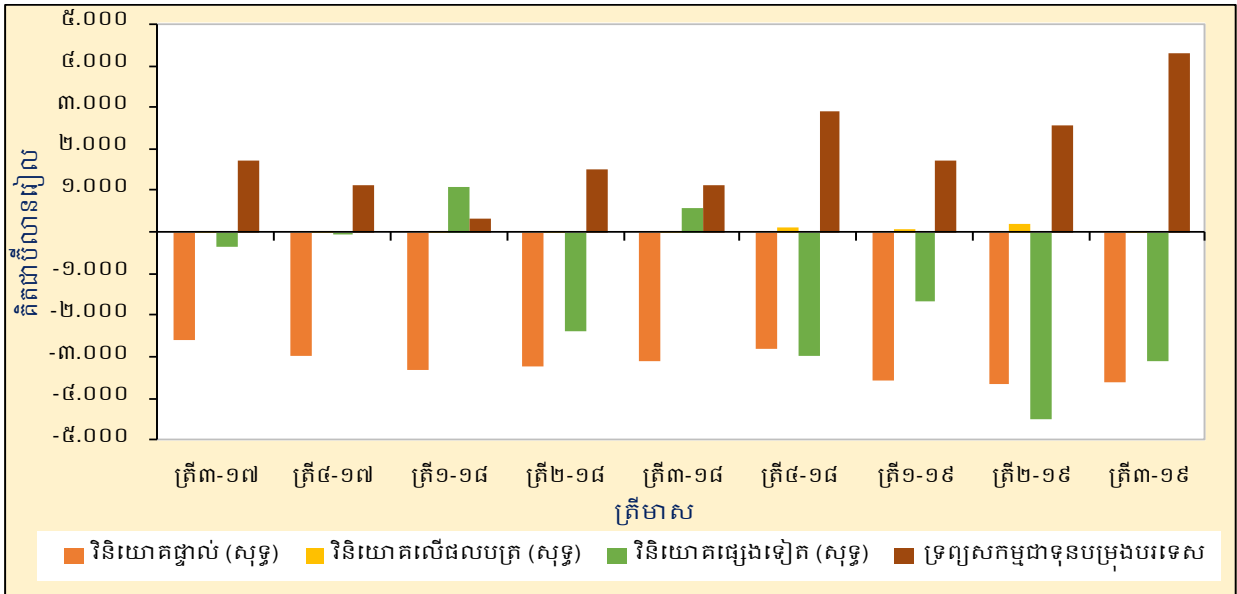

វិនិយោគលើផលបត្របានបង្ហាញពីលំហូរចេញសុទ្ធចំនួន ៦ ប៊ីលានរៀល ថយចុះ ១៧០ ប៊ីលានរៀល (៩៦%) ធៀបនឹងលំហូរចេញសុទ្ធ ១៧៦ ប៊ីលានរៀល ក្នុងត្រីមាសមុន។ ការធ្លាក់ចុះនេះ បណ្តាលមកពីការថយចុះការវិនិយោគនៅបរទេស។

វិនិយោគផ្សេងទៀតមានលំហូរចូលសុទ្ធ ៣.១១៥ ប៊ីលានរៀល បានថយចុះ ១.៣៩៩ ប៊ីលាន-រៀល (៣១%) ពី លំហូរចូលសុទ្ធ ៤.៥១៤ ប៊ីលានរៀល ក្នុងត្រីមាសមុន។ ធៀបនឹងត្រីមាសដូចគ្នានៃ ឆ្នាំកន្លងទៅ គណនីនេះបានថយចុះ ៣.៦៧០ ប៊ីលានរៀល ដែលប្តូរពីលំហូរចេញសុទ្ធ ៥៥៥ ប៊ីលាន-រៀល ក្នុងត្រីមាសទី៣ ឆ្នាំ២០១៨។

លំហូរចូលទ្រព្យសកម្មជាទុនបម្រុងបរទេសមានចំនួន ៤.២៨៧ ប៊ីលានរៀល កើនឡើង ១.៧៣២ ប៊ីលានរៀល (៦៨%) ពី ២.៥៥៥ ប៊ីលានរៀល ក្នុងត្រីមាសទី២ ឆ្នាំ២០១៩។ ធៀបនឹងត្រីមាសដូចគ្នា នៃឆ្នាំកន្លងទៅ លំហូរចូលទ្រព្យសកម្មជាទុនបម្រុងបានកើនឡើង ៣.១៤៣ ប៊ីលានរៀល (២,៧ ដង) ពី ១.១៤៤ ប៊ីលានរៀល។

**ស្ថានភាពវិនិយោគអន្តរជាតិ**

គិតត្រឹមចុងត្រីមាសទី៣ ឆ្នាំ២០១៩ ស្ថានភាពវិនិយោគអន្តរជាតិរបស់ប្រទេសកម្ពុជាបានបង្ហាញ ថាទ្រព្យអកម្មបរទេសសុទ្ធមានចំនួន ៨៨.៤៤៦ ប៊ីលានរៀល កើនឡើង ៨៤៩ ប៊ីលានរៀល (១%) ពី ៨៧.៥៩៧ ប៊ីលានរៀល ក្នុងត្រីមាសទី២ ឆ្នាំ២០១៩។ ធៀបឆ្នាំលើឆ្នាំ ស្ថានភាពនេះបានកើនឡើង ១៣.០៥៨ ប៊ីលានរៀល (១៧%) ពី ៧៥.៣៨៩ ប៊ីលានរៀល។

ទ្រព្យសកម្មបរទេសរបស់ប្រទេសកម្ពុជាមានចំនួន ៨០.៤៤៥ ប៊ីលានរៀល កើនឡើង ៦.៧៧៣ ប៊ីលានរៀល (៩%) ពី ៧៣.៦៧២ ប៊ីលានរៀល ក្នុងត្រីមាសមុន ជាលទ្ធផលមកពីការកើនឡើង ទុនបម្រុង ៤.៤៨១ ប៊ីលានរៀល (១០%) និងវិនិយោគផ្សេងទៀត ២.១២១ ប៊ីលានរៀល (១០%)។ ធៀបនឹងរយៈពេលដូចគ្នានៃឆ្នាំកន្លងទៅ ទ្រព្យសកម្មបរទេសរបស់កម្ពុជា បានកើនឡើង ៨.៥៧៥ ប៊ីលានរៀល (១២%) ពីកម្រិត ៧១.៨៧០ ប៊ីលានរៀល។

រូបទី៨៖ សមាសភាគស្ថានភាពវិនិយោគអន្តរជាតិ

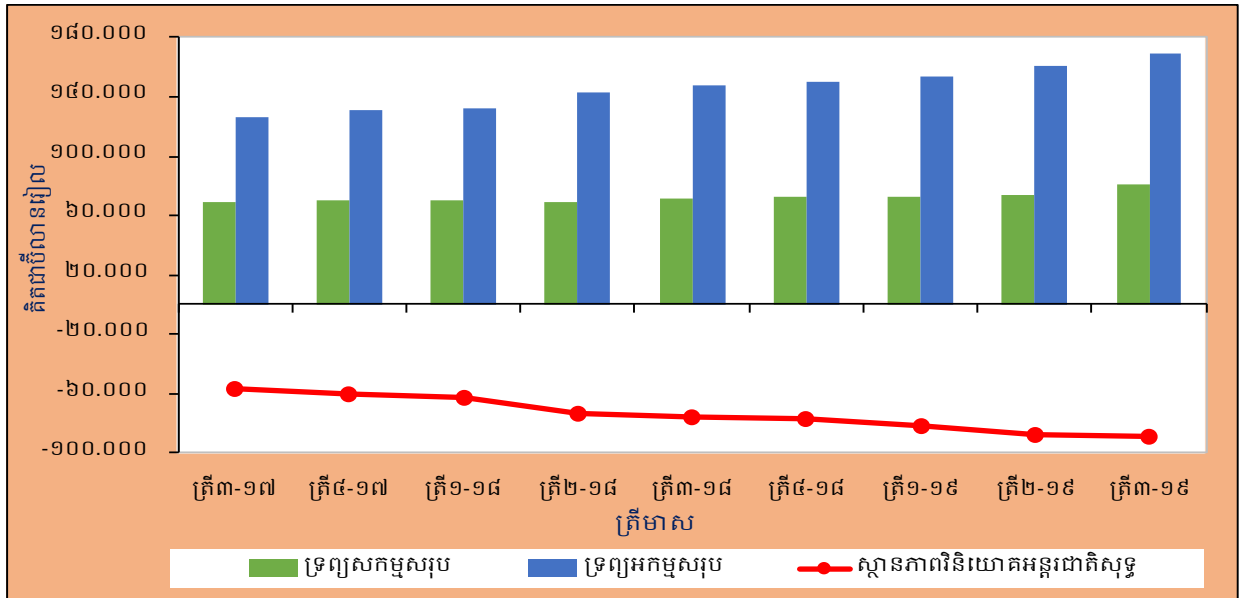

ទ្រព្យអកម្មបរទេសរបស់ប្រទេសកម្ពុជាមានចំនួន ១៦៨.៨៩១ ប៊ីលានរៀល បានកើនឡើង ៧.៦២១ ប៊ីលានរៀល (៥%) ពី ១៦១.២៧០ ប៊ីលានរៀល ក្នុងត្រីមាសមុន ជាចម្បងមកពី ការកើនឡើង វិនិយោគផ្ទាល់នៅកម្ពុជា ៤.៤៩៣ ប៊ីលានរៀល (៥%) និង វិនិយោគផ្សេងទៀត ៣.១២៨ ប៊ីលានរៀល (៦%)។ ទ្រព្យអកម្មបរទេសសុទ្ធបានកើនឡើង ២១.៦៣២ ប៊ីលានរៀល (១៥%) ពី ១៤៧.២៥៩ ប៊ីលានរៀល ធៀបនឹងត្រីមាសដូចគ្នានៃឆ្នាំកន្លងទៅ។

# តារាង ១ ៖ ជញ្ជីងទូទាត់របស់ប្រទេសកម្ពុជា

គិតជាចំណុចរៀល

សមាសភាគចម្បងៗ	ត្រីមា-១៧	ត្រីមា-១៧	២០១៧	ត្រីមា-១៨	ត្រីមា-១៨	ត្រីមា-១៨	ត្រីមា-១៨	២០១៨	ត្រីមា-១៩	ត្រីមា-១៩	ត្រីមា-១៩
<b>សមតុល្យករណីនីមួយៗ</b>	-១.៧៤០	-១.៧៩៥	-៧.២៨៦	-២.៤៥០	-៤.២១១	-១.៩៧៤	-៣.៤៦៧	-១២.១០២	-៣.៧៩៤	-៦.០៩១	-៣.៦៥១
ឥណទាន	១៩.៦៧១	១៩.១០៥	៧៣.៦០១	១៩.៨៦៦	២០.០៦១	២៣.៣៦១	២១.០៨៧	៤៤.៣៧៥	២១.៩៧៩	២២.២៨៧	២៥.៨៧៤
ឥណទាន	២១.៤១១	២០.៩០០	៤០.៤៨៨	២២.៣១៦	២៤.២៧២	២៥.៣៣៥	២៤.៥៥៤	៩៦.៤៧៧	២៤.៧៧៣	២៤.៣៧៤	២៥.៥២៥
គណនីទំនិញ និងសេវា (សុទ្ធ)	-២.៣១២	-២.៤៣៤	-៩.៧៧៥	-២.៨៧៤	-៤.៧៥៦	-២.៣០៤	-៣.៩៩៩	-១៣.៨៩៩	-៣.៤១៦	-៦.៣១០	-៣.៦៧២
ឥណទាន	១៧.២៥៧	១៦.៧៥៦	៦៤.១១៥	១៧.៤៤៤	១៧.៦៣១	២០.៤៨៤	១៨.៥៥២	៧៤.៥១៥	១៩.៦១៧	១៩.៤៣៥	២៣.៣១០
ឥណទាន	១៩.៥៦៩	១៩.១៩០	៧៣.៤៩០	២០.៣២៦	២២.៣៧៧	២៣.១៩២	២២.៥១០	៤៤.៤១០	២៣.៤៣៥	២៦.១៤៥	២៦.៩៨៣
គណនីទំនិញ (សុទ្ធ)	-៣.៧៧៤	-៤.៦០៦	-១៧.៣០៩	-៥.៦៦០	-៦.៦៤១	-៤.៥១៤	-៦.៤០៥	-២៣.៦២៣	-៧.៣៩៥	-៤.៩៧០	-៦.២១០
ឥណទាន	១២.៧៩៥	១១.៧៣៥	៤៥.៤៦៦	១១.៦១៤	១២.៦៤១	១៥.៦៤៦	១២.៥៦៦	៥២.៤៧៧	១៣.០០៣	១៣.៤៦៧	១៧.៤៨៦
ឥណទាន	១៦.៥៦៩	១៦.៣៤១	៦២.៧៧៣	១៧.២៧៤	១៩.២៩២	២០.១៦៤	១៩.៣៧១	៧៦.១១១	២០.៣៩៩	២២.៤៣៥	២៣.៦៩៥
គណនីសេវា (សុទ្ធ)	១.៤៦២	២.១៧២	៧.៤៣៣	២.៧៧២	១.៤៤៤	២.២១០	២.៤៤៧	៩.៧២៤	៣.៥៧៩	២.៦៦០	២.៥៣៤
ឥណទាន	៤.៤៦២	៥.០២១	១៨.៦៥១	៥.៤៣៤	៤.៩៧៩	៥.២៣៤	៥.៩៨៦	២២.០៣៧	៦.៦១៤	៥.៩៦៧	៥.៨២៥
ឥណទាន	៣.០០០	២.៨៤៩	១១.១១៤	៣.០៥២	៣.០៥៥	៣.០២៤	៣.១៣៩	១២.៣១៣	៣.០៣៥	៣.៣០៧	៣.២៧៧
គណនីចំណូលបឋម (សុទ្ធ)	-១.២១២	-១.០៧៦	-៤.៦១៩	-១.៣៦៤	-១.១៨៧	-១.៤០២	-១.២១៣	-៥.១៦៦	-១.៥២២	-១.៣៥៦	-១.៦៧០
ឥណទាន	៤៧៤	៤៦៦	១.៧៨៤	៤៩៩	៥៦៩	៦០១	៦៧១	២.៣៣៩	៦៩៣	៧៦៣	៧៣៤
ឥណទាន	១.៦៨៦	១.៥៤២	៦.៤០៧	១.៨៦៣	១.៧៥៦	២.០០៣	១.៨៤៤	៧.៥០៦	២.២១៥	២.១១៩	២.៤០៤
គណនីចំណូលបន្ទាប់បន្សំ (សុទ្ធ)	១.៧៨៤	១.៧១៥	៧.១០៤	១.៧៩១	១.៧៣២	១.៧៣៦	១.៧០៤	៦.៩៦៣	១.៥៤៤	១.៥៧៥	១.៦៩១
ឥណទាន	១.៩៣៩	១.៨៨៤	៧.៦៩៤	១.៩១៩	១.៨៦១	១.៨៧៧	១.៨៦៤	៧.៥២១	១.៦៦៩	១.៦៩០	១.៨៣០
ឥណទាន	១៤៦	១៦៩	៥៩០	១២៧	១២៩	១៤១	១៦០	៥៥៧	១២៥	១១៥	១៣៤
<b>សមតុល្យករណីដើមទុន</b>	២៨៥	២៨១	១.១២៤	២៩៣	២៩៨	៣០០	២៩៥	១.១៨៦	១៩៤	១៩៤	១៩៤
ឥណទាន	២៨៥	២៨១	១.១២៤	២៩៣	២៩៨	៣០០	២៩៥	១.១៨៦	១៩៤	១៩៤	១៩៤
ឥណទាន	មិនមាន	មិនមាន	មិនមាន	មិនមាន	មិនមាន	មិនមាន	មិនមាន	មិនមាន	មិនមាន	មិនមាន	មិនមាន
<b>សមតុល្យករណីនីមួយៗ និងគណនីដើមទុន</b>	-១.៤៥៥	-១.៥១៤	-៦.១៥៥	-២.១៥៧	-៣.៩១៣	-១.៦៧៤	-៣.១៧២	-១០.៩១៦	-៣.៦០០	-៤.៨៩៣	-៣.៤៥៣
<b>សមតុល្យករណីហិរញ្ញវត្ថុ</b>	-១.២០២	-១.៩១១	-៥.៩៦០	-១.៨៦៨	-៤.១៥២	-១.៣៩១	-២.៧៩២	-១០.២០៣	-៣.៤៧២	-៥.៤៦១	-២.៤៥០
វិនិយោគផ្ទាល់ (សុទ្ធ)	-២.៥៨៥	-២.៩៧០	-១០.៤១៤	-៣.៣០៣	-៣.២៥៤	-៣.១០២	-២.៨៣៥	-១២.៤៩៣	-៣.៥៩៥	-៣.៦៧៩	-៣.៦២៩
ទ្រព្យសកម្មហិរញ្ញវត្ថុសុទ្ធ	១១០	១៥២	៤៦៥	៩៩	១៧៦	១០៩	១១៤	៥០២	៩០	១២០	១២២
ទ្រព្យអកម្មសុទ្ធ	២.៦៩៦	៣.១២២	១១.២៧៩	៣.៤០២	៣.៤៣០	៣.២១១	២.៩៤៩	១២.៩៩៥	៣.៦៨៥	៣.៧៩៩	៣.៧៥១
វិនិយោគលើផលបត្រ (សុទ្ធ)	៤	៤	២២	៣៧	៤	១២	១១៤	១៧១	៤៥	១៧៦	៦
ទ្រព្យសកម្មហិរញ្ញវត្ថុសុទ្ធ	៤	៤	២២	៣៧	៤	១២	១១៤	១៧១	៤៥	១៧៦	៦
ទ្រព្យអកម្មសុទ្ធ	មិនមាន	មិនមាន	មិនមាន	មិនមាន	មិនមាន	មិនមាន	មិនមាន	មិនមាន	មិនមាន	មិនមាន	មិនមាន
និស្សន្ទហិរញ្ញវត្ថុ (សុទ្ធ)	មិនមាន	មិនមាន	មិនមាន	មិនមាន	មិនមាន	មិនមាន	មិនមាន	មិនមាន	មិនមាន	មិនមាន	មិនមាន
ទ្រព្យសកម្មហិរញ្ញវត្ថុសុទ្ធ	មិនមាន	មិនមាន	មិនមាន	មិនមាន	មិនមាន	មិនមាន	មិនមាន	មិនមាន	មិនមាន	មិនមាន	មិនមាន
ទ្រព្យអកម្មសុទ្ធ	មិនមាន	មិនមាន	មិនមាន	មិនមាន	មិនមាន	មិនមាន	មិនមាន	មិនមាន	មិនមាន	មិនមាន	មិនមាន
វិនិយោគផ្សេងទៀត (សុទ្ធ)	-៣៤១	-៥០	-១.៧៧០	១.០៩២	-២.៣៩៧	៥៥៥	-២.៩៧៧	-៣.៧២៤	-១.៦៥៤	-៤.៥១៤	-៣.១១៤
ទ្រព្យសកម្មហិរញ្ញវត្ថុសុទ្ធ	២៣៨	១.០២៩	៤១៦	-៣៩	-២.៣៩៨	៤១០	-១.៣៩១	-៣.៤១១	-១.៧០៩	-២.៤៦៦	១.៣០១
ទ្រព្យអកម្មសុទ្ធ	៥៨៩	១.០៧៩	២.៥៨៦	-១.១៣១	០	-១៤៥	១.៥៨៦	៣១០	-៥០	២.០៤៨	៤.៤១៥
ទ្រព្យសកម្មជាទុនបម្រុងបរទេស	១.៧៣១	១.១០៥	៦.៦០៧	៣០៦	១.៤៩១	១.១៤៤	២.៩០៥	៥.៤៩៦	១.៧៣៧	២.៥៥៥	៤.២៧៧
<b>កំហុស និងរំលង</b>	២៥៣	-៣៩៧	១៩៩	២៩០	-២៣៩	២៨៣	៣៨០	៧១៣	១២៧	៤៣២	១.០០៣

អត្រាប្តូរប្រាក់ (រៀល/ដុល្លារ) ៤.០៩៤ ៤.០៣៧ ៤.០៤៩ ៣.៩៩៨ ៤.០៦៦ ៤.០៩២ ៤.០២៥ ៤.០៤៥ ៣.៩៩៩ ៤.០៧៥ ៤.០៨៦

# តារាង២ ៖ ជំនួយទូទាត់ “គណនីទំនិញ”

គិតជាប៊ីលានរៀល

ឆណាសីនីញ	ត្រីមាស-១៧	ត្រីមាស-១៧	២០១៧	ត្រីមាស-១៨	ត្រីមាស-១៨	ត្រីមាស-១៨	ត្រីមាស-១៨	២០១៨	ត្រីមាស-១៩	ត្រីមាស-១៩	ត្រីមាស-១៩
<b>ឥណទាន (ការនាំចេញ)</b>											
ទំនិញទូទៅ	១២.៧៩៥	១១.៧៣៥	៤៥.៤៦៤	១១.៦១៤	១២.៦៥១	១៥.៦៤៦	១២.៥៦៦	៥២.៤៧៨	១៣.០០៣	១៣.៨៦៧	១៧.៤៨៦
ការទិញលក់ទំនិញនៅក្រៅប្រទេស	មិនមាន	មិនមាន	មិនមាន	មិនមាន	មិនមាន	មិនមាន	មិនមាន	មិនមាន	មិនមាន	មិនមាន	មិនមាន
មាសមិនមែនរូបិយវត្ថុ	មិនមាន	មិនមាន	មិនមាន	មិនមាន	មិនមាន	មិនមាន	មិនមាន	មិនមាន	មិនមាន	មិនមាន	មិនមាន
<b>ឥណទានសរុប (f.o.b)*</b>	<b>១២.៧៩៥</b>	<b>១១.៧៣៥</b>	<b>៤៥.៤៦៤</b>	<b>១១.៦១៤</b>	<b>១២.៦៥១</b>	<b>១៥.៦៤៦</b>	<b>១២.៥៦៦</b>	<b>៥២.៤៧៨</b>	<b>១៣.០០៣</b>	<b>១៣.៨៦៧</b>	<b>១៧.៤៨៦</b>
ក្នុងនោះ៖											
សង្ឃឹមកំណត់	៤.៣៣៥	៦.៩៦៥	២៨.២៥៣	៧.០៧៣	៧.៣៩៥	៩.៨២១	៧.៣០៥	៣១.៥៩៥	៧.៥៨៥	៧.៧៤៦	៩.៩៨៨
ស្បែកដើង	៤៤៥	៩៦៣	៣.៥៣៥	៩០១	១.១០០	១.១០៦	១.១០៥	៤.២១៣	១.១០៩	១.២៩៦	១.២៩៨
ផលិតផលកាត់ដេរផ្សេងៗ	១៩៧	១៤៥	៧០២	៣៨៩	៦១៤	៨២១	៨៦២	២.៦៨៦	១.១៥៦	១.២៥៤	១.៥៤៨
គ្រឿងអេឡិចត្រូនិច	៣៣៦	៣៩១	១.៦៨៧	១៧៣	១៦២	១៦៧	១៤៧	៦៤៩	១៤០	៣៤៩	៣៤៥
ទោចក្រយាន	៣២០	៤២៣	១.៤៣៧	៤៣០	៣៩៣	៣៦៥	៤០៩	១.៥៩៦	៤៣៤	៣១៧	៤៦៣
ផលិតផលកសិកម្ម	៧៥២	៩៦៥	៣.១០៧	៨៧១	៧០៩	៩៤៨	១.០៧៨	៣.៦០៦	៨៦៧	៧២៥	៨៦១
<b>ឥណទាន (ការនាំចូល)</b>											
ទំនិញទូទៅ	១៦.៤២៩	១៥.៩៩៥	៦១.៩៩៩	១៧.០៣៤	១៨.៩៥២	១៩.៤៥១	១៩.០៣១	៧៤.៤៦៧	២០.២៧០	២២.៧០៦	២៣.៦៩៥
មាសមិនមែនរូបិយវត្ថុ	១៤១	៣៤៦	៧៧៤	២៤០	៣៤០	៧១៤	៣៤០	១.៦៣៤	១២៨	១៣២	០
<b>ឥណទានសរុប (f.o.b)*</b>	<b>១៦.៥៧០</b>	<b>១៦.៣៤១</b>	<b>៦២.៧៧៣</b>	<b>១៧.២៧៤</b>	<b>១៩.២៩២</b>	<b>២០.១៦៥</b>	<b>១៩.៣៧១</b>	<b>៧៦.១០១</b>	<b>២០.៤៩៨</b>	<b>២២.៨៣៨</b>	<b>២៣.៦៩៥</b>
ក្នុងនោះ៖											
វត្ថុធាតុដើមសម្រាប់វិស័យកាត់	៤.០៦២	៣.៥៦៧	១៤.១៩២	៣.៧៣០	៤.៥៤២	៤.៩៤៥	៣.៨៨៧	១៧.១០៤	៣.៨១៥	៤.៧០៨	៤.០០៧
សម្ភារៈ និងបរិក្ខារសំណង់	១.២៣០	១.១២៩	៤.២៦៩	១.៥១៥	១.០៩៩	១.៤៩១	១.៤២១	៦.៣២៧	២.០៣៨	២.១១៤	២.៦៦៣
យានយន្ត	១.០១៣	១.៣៨៥	៤.៦៧៧	១.៩៣៥	១.៤០១	១.៣៤៤	១.៦៥២	៦.៣៣១	២.៣១០	២.៣៦៦	២.២២៣
ប្រេងឥន្ធនៈ	១.៥១២	១.៥៣៦	៥.៧០៤	១.៥០០	១.៣៣៤	១.៧៦៥	២.៣៧៧	៦.៩៧៦	២.៥៨៨	២.៦៦០	២.៤៧៣
ម្ហូបអាហារ និងភេសជ្ជៈ	៨២៥	៩១០	៣.៣៣០	៨១៤	៩៨៨	១.០៨៣	១.០៥២	៣.៩៣៧	៩២២	១.០០៤	១.៣៣៤
<b>សមតុល្យគណនីទំនិញ</b>	<b>-៣.៧៧៤</b>	<b>-៤.៦០៦</b>	<b>-១៧.៣០៩</b>	<b>-៤.៦៦០</b>	<b>-៦.៦៤១</b>	<b>-៤.៥១៨</b>	<b>-៦.៨០៥</b>	<b>-២៣.៦២៣</b>	<b>-៧.៣៩៥</b>	<b>-៨.៩៧០</b>	<b>-៦.២១០</b>
*រាប់បញ្ចូលទិន្នន័យបានស្ថានបន្ថែម											
អត្រាប្តូរប្រាក់ (រៀល/ដុល្លារ)	៤.០៩៤	៤.០៣៧	៤.០៤៩	៣.៩៩៨	៤.០៦៦	៤.០៩២	៤.០២៥	៤.០៤៥	៣.៩៩៩	៤.០៧៥	៤.០៨៦

# តារាង៣ ៖ ជំនួយទូទាត់ “គណនីសេវា”

គិតជាប៊ីលានរៀល

ឆ្នាំ	ត្រីមាស-១	ត្រីមាស-២	ត្រីមាស-៣	ត្រីមាស-៤	ត្រីមាស-១	ត្រីមាស-២	ត្រីមាស-៣	ត្រីមាស-៤	ត្រីមាស-១	ត្រីមាស-២	ត្រីមាស-៣	ត្រីមាស-៤
<b>ឥណទាន</b>												
សេវាកម្មឥណទានលើធាតុចូលរូបវន្តកាន់កាប់ដោយអនិវាសន៍	មិនមាន	មិនមាន	មិនមាន	មិនមាន	មិនមាន	មិនមាន	មិនមាន	មិនមាន	មិនមាន	មិនមាន	មិនមាន	មិនមាន
សេវាថែទាំ និងជួសជុល n.i.e	មិនមាន	មិនមាន	មិនមាន	មិនមាន	មិនមាន	មិនមាន	មិនមាន	មិនមាន	មិនមាន	មិនមាន	មិនមាន	មិនមាន
សេវាដឹកជញ្ជូន	៥៥២	៦២៨	២.៧៧៥	៧២៩	៦៣២	៦៦៣	៧៥៧	២.៧៨១	៨១៤	៧៥៣	៧៦៨	
សេវាធ្វើដំណើរ	៣.៤៨២	៤.០២៥	១៤.៧២៩	៤.៧០៣	៣.៩៨៦	៤.១៥៩	៤.៨២៣	១៧.៦៣២	៥.២៥៧	៤.៦៤០	៤.៦២៤	
សេវាសាងសង់	១៩	១៥	៦៧	៤	២៣	១២	១៣	៥៦	៩	៤៦	៣៦	
សេវាធានារ៉ាប់រង និងសេវាធានានិរន្តរ៍	៣	១	៧	២	២	៤	៤	១៣	៤	១៩	៣	
សេវាហិរញ្ញវត្ថុ	១៤	៣	២៩	៤	១២	១៧	២៧	៦០	៩	៤១	១៧	
សេវាប្រើប្រាស់កម្មសិទ្ធិបញ្ញា	១	១	៤	២	៣	២	២	១០	៥	១២	៧	
សេវាទូរគមនាគមន៍ កុំព្យូទ័រ និងព័ត៌មាន	៦០	៧០	២៦៩	៦២	៦១	៦៦	៧៥	២៦៤	៨០	១១៧	៧៩	
សេវាពាណិជ្ជកម្មផ្សេងៗ	១០៦	៤០	៣៨២	១១៣	១៣២	៩០	៦០	៣៩៥	១៧០	១២២	៧៩	
សេវាផ្ទាល់ខ្លួន វប្បធម៌ និងការកំសាន្ត	៣	០	៧	២	២	១	២	៧	១០	១០	៧	
ទំនិញ និងសេវាផ្អាកិច្ចការ n.i.e	២២៣	២៣៨	៨៨១	២០៤	១៦៥	២២៤	២២១	៨១៩	២៥៧	២០៧	២០៥	
<b>ឥណទានសរុប</b>	<b>៤.៤៦២</b>	<b>៥.០២១</b>	<b>១៤.៦៥១</b>	<b>៥.៨៣៤</b>	<b>៤.៩៧៩</b>	<b>៥.២៣៨</b>	<b>៥.៩៨៦</b>	<b>២២.០៣៧</b>	<b>៦.៦១៤</b>	<b>៥.៩៦៧</b>	<b>៥.៨២៥</b>	
<b>ឥណទាន</b>												
សេវាកម្មឥណទានលើធាតុចូលរូបវន្តកាន់កាប់ដោយអនិវាសន៍	មិនមាន	មិនមាន	មិនមាន	មិនមាន	មិនមាន	មិនមាន	មិនមាន	មិនមាន	មិនមាន	មិនមាន	មិនមាន	មិនមាន
សេវាថែទាំ និងជួសជុល n.i.e	មិនមាន	មិនមាន	មិនមាន	មិនមាន	មិនមាន	មិនមាន	មិនមាន	មិនមាន	មិនមាន	មិនមាន	មិនមាន	មិនមាន
សេវាដឹកជញ្ជូន	១.៥២២	១.៥៤២	៥.៨៣៥	១.៥០៨	១.៤៦២	១.៤៥៩	១.៥៤០	៦.០០៩	១.៥៥៣	១.៦៨៧	១.៧៤៦	
សេវាធ្វើដំណើរ	៨២៩	៧៥៥	៣.០០៤	៧៨៣	៩០៥	៨៦៤	៩៣៥	៣.៤៨៩	៨១១	៩៦២	៩៦១	
សេវាសាងសង់	១៦៨	១៥៤	៦៣៣	១១៩	១៧៤	១៧១	១៦៦	៦៣១	៩៩	៩៨	៨៤	
សេវាធានារ៉ាប់រង និងប្រាក់សោធននិរន្តរ៍	១៧៩	១៦៥	៦៧១	១៩៧	១៩៩	១៨៤	១៧៩	៧៥៨	១៥១	១៦១	១៦៤	
សេវាហិរញ្ញវត្ថុ	៣	៤	១៤	២	៩	៦	១	១៨	១	៩	៦	
សេវាប្រើប្រាស់កម្មសិទ្ធិបញ្ញា	១៩	៩	៥១	២៦	២៩	៣៧	២១	១១២	២២	២១	២៤	
សេវាទូរគមនាគមន៍ កុំព្យូទ័រ និងព័ត៌មាន	១០៧	១៣១	៤២៣	២១៤	២០៤	១៣៩	១១៩	៦៧៦	២០៣	១៥៨	១២៣	
សេវាពាណិជ្ជកម្មផ្សេងៗ	១២៤	៦១	៣៤៣	១៧៣	៩៧	១៤៤	៩៩	៥១៤	១៥៥	១៦២	១២៤	
សេវាផ្ទាល់ខ្លួន វប្បធម៌ និងការកំសាន្ត	៤	២	២០	៣	៣	៣	៤	១៤	៩	១២	៩	
ទំនិញ និងសេវាផ្អាកិច្ចការ n.i.e	៣៦	៣៦	១២៤	២៤	១២	១២	៣៦	៤៤	៣១	៣៧	៣៤	
<b>ឥណទានសរុប</b>	<b>៣.០០០</b>	<b>២.៨៤៩</b>	<b>១១.១១៤</b>	<b>៣.០៥២</b>	<b>៣.០៩៥</b>	<b>៣.០២៨</b>	<b>៣.១៣៩</b>	<b>១២.៣១៣</b>	<b>៣.០៣៥</b>	<b>៣.៣០៧</b>	<b>៣.២៨៧</b>	
<b>សមតុល្យ</b>												
សេវាកម្មឥណទានលើធាតុចូលរូបវន្តកាន់កាប់ដោយអនិវាសន៍	មិនមាន	មិនមាន	មិនមាន	មិនមាន	មិនមាន	មិនមាន	មិនមាន	មិនមាន	មិនមាន	មិនមាន	មិនមាន	មិនមាន
សេវាថែទាំ និងជួសជុល n.i.e	មិនមាន	មិនមាន	មិនមាន	មិនមាន	មិនមាន	មិនមាន	មិនមាន	មិនមាន	មិនមាន	មិនមាន	មិនមាន	មិនមាន
សេវាដឹកជញ្ជូន	-៩៧១	-៩១៣	-៣.៥៥៩	-៧៧៩	-៨៣០	-៧៩៦	-៨២៣	-៣.២២៤	-៧៣៩	-៩៣៤	-៩៧៨	
សេវាធ្វើដំណើរ	២.៦៥៤	៣.២៤០	១១.៧២៥	៣.៩២១	៣.០៤១	៣.២៩២	៣.៨៨៩	១៤.១៤២	៤.៤៤៦	៣.៦៧៩	៣.៦៦៣	
សេវាសាងសង់	-១៤៩	-១៣៩	-៥៦៦	-១១១	-១៥១	-១៥៩	-១៥៣	-៥៧៤	-៩០	-៥២	-៤៧	
សេវាធានារ៉ាប់រង និងប្រាក់សោធននិរន្តរ៍	-១៧៧	-១៦៤	-៦៦៥	-១៩៥	-១៩៧	-១៨០	-១៧៤	-៧៤៦	-១៤៧	-១៤២	-១៦៦	
សេវាហិរញ្ញវត្ថុ	១១	-១	១៥	២	៣	១១	២៦	៤២	៤	៣២	១១	
សេវាប្រើប្រាស់កម្មសិទ្ធិបញ្ញា	-១៩	-៩	-៤៧	-២៤	-២៦	-៣៥	-១៨	-១០៣	-១៧	-១០	-២១	
សេវាទូរគមនាគមន៍ កុំព្យូទ័រ និងព័ត៌មាន	-៤៧	-៦១	-១៥៤	-១៥២	-១៤៣	-៧៣	-៤៤	-៤១១	-១២៣	-៤១	-៤៤	
សេវាពាណិជ្ជកម្មផ្សេងៗ	-២៣	-២១	៤០	-៦០	៣៥	-៥៤	-៣៩	-១២៣	១៥	-៣៩	-៤៩	
សេវាផ្ទាល់ខ្លួន វប្បធម៌ និងការកំសាន្ត	-៥	-២	-១២	-១	-១	-២	-២	-៧	១	-២	-២	
ទំនិញ និងសេវាផ្អាកិច្ចការ n.i.e	១៤៧	២០២	៧៥៨	១៤១	១៥៣	២១១	១៤៦	៧៣១	២២៦	១៧០	១៧០	
<b>សមតុល្យគណនីសេវា</b>	<b>១.៤៦២</b>	<b>២.១៧២</b>	<b>៧.៥៣៣</b>	<b>២.៧៨២</b>	<b>១.៨៤៤</b>	<b>២.២១០</b>	<b>២.៨៤៧</b>	<b>៩.៧២៤</b>	<b>៣.៥៧៩</b>	<b>២.៦៦០</b>	<b>២.៥៣៨</b>	
អត្រាប្តូរប្រាក់ (រៀល/ដុល្លារ)	៤.០៩៤	៤.០៣៧	៤.០៤៩	៣.៩៩៨	៤.០៦៦	៤.០៩២	៤.០២៥	៤.០៤៥	៣.៩៩៩	៤.០៧៥	៤.០៨២	

# តារាង ៤ ៖ ជញ្ជីងទូទាត់ “គណនីចំណូលបឋម”

គិតជាប៊ីលានរៀល

គណនីចំណូលបឋម	ត្រីមាស-១៧	ត្រីមាស-១៧	២០១៧	ត្រីមាស-១៨	ត្រីមាស-១៨	ត្រីមាស-១៨	ត្រីមាស-១៨	២០១៨	ត្រីមាស-១៩	ត្រីមាស-១៩	ត្រីមាស-១៩
<b>ឥណទាន</b>											
ប្រាក់បៀវត្សនិយោជិត	២៨៩	២៨៣	១.១១៣	៣០០	៣២៩	៣៣៨	៣៤៥	១.៣១២	៣៥០	៣៦៧	២៨៩
ចំណូលពីការវិនិយោគ	១៨៥	១៨២	៦៧៥	១៩៩	២៣៩	២៦៣	៣២៦	១.០២៧	៣៤៣	៣៩៦	៤៤៥
វិនិយោគផ្ទាល់	៨	១៣	៣៥	៩	១៥	២៩	៤២	៩៦	២៨	៣៣	៣៧
ចំណូលពីហ៊ុន	៨	១៣	៣៥	៩	១៥	២៩	៤២	៩៦	២៨	៣៣	៣៧
ការប្រាក់	មិនមាន	មិនមាន	មិនមាន	មិនមាន	មិនមាន	មិនមាន	មិនមាន	មិនមាន	មិនមាន	មិនមាន	មិនមាន
វិនិយោគលើផលបត្រ	០	០	៤	០	០	០	១២	១៣	០	០	១
វិនិយោគផ្សេងទៀត	១៣	៥	៣៥	០	១	០	២២	២៣	១	២	៦
ទ្រព្យសកម្មជាទុនបម្រុងបរទេស	១៦៤	១៦៥	៦០១	១៨៩	២២៣	២៣៤	២៤៩	៨៩៦	៣១៥	៣៦០	៤០០
ចំណូលបឋមផ្សេងៗ	មិនមាន	មិនមាន	មិនមាន	មិនមាន	មិនមាន	មិនមាន	មិនមាន	មិនមាន	មិនមាន	មិនមាន	មិនមាន
<b>ឥណទានសរុប</b>	<b>៤៧៤</b>	<b>៤៦៦</b>	<b>១.៧៨៤</b>	<b>៤៩៩</b>	<b>៥៦៩</b>	<b>៦០១</b>	<b>៦៧១</b>	<b>២.៣៣៩</b>	<b>៦៩៣</b>	<b>៧៦៣</b>	<b>៧៣៤</b>
<b>ឥណទាន</b>											
ប្រាក់បៀវត្សនិយោជិត	២១៥	២១២	៨៥១	១៤៥	១៤៥	១៤៦	១៤៦	៥៨៣	១០០	១០០	១០០
ចំណូលពីការវិនិយោគ	១.៤៧១	១.៣២៩	៥.៥៥៦	១.៧១៨	១.៦១០	១.៤៥៦	១.៧៣៩	៦.៥២៣	២.១១៥	២.០១៩	២.៣០៤
វិនិយោគផ្ទាល់	១.៣៤៧	១.២៨៩	៥.២៣៣	១.៥៦០	១.៥៨១	១.៧០៥	១.៧០៨	៦.៥៥៥	១.៩៥៥	១.៩៩៣	២.១៣៩
ចំណូលពីហ៊ុន	១.៣៣៤	១.២៧៥	៥.១៧៨	១.៥៥៧	១.៥៦៧	១.៦៩០	១.៦៩៥	៦.៤៩៩	១.៩៤១	១.៩៧៩	២.១២៥
ការប្រាក់	១៤	១៤	៥៥	១៤	១៤	១៤	១៤	៥៥	១៤	១៤	១៤
វិនិយោគលើផលបត្រ	មិនមាន	មិនមាន	មិនមាន	មិនមាន	មិនមាន	មិនមាន	មិនមាន	មិនមាន	មិនមាន	មិនមាន	មិនមាន
វិនិយោគផ្សេងទៀត	១២៣	៤០	៣២៣	១៥៧	២៩	១៥២	៣០	៣៦៩	១៦០	២៦	១៦៥
ទ្រព្យសកម្មជាទុនបម្រុងបរទេស	មិនមាន	មិនមាន	មិនមាន	មិនមាន	មិនមាន	មិនមាន	មិនមាន	មិនមាន	មិនមាន	មិនមាន	មិនមាន
ចំណូលបឋមផ្សេងៗ	មិនមាន	មិនមាន	មិនមាន	មិនមាន	មិនមាន	មិនមាន	មិនមាន	មិនមាន	មិនមាន	មិនមាន	មិនមាន
<b>ឥណទានសរុប</b>	<b>១.៦៨៦</b>	<b>១.៥៩២</b>	<b>៦.៤០៧</b>	<b>១.៨៦៣</b>	<b>១.៧៥៦</b>	<b>២.០០៣</b>	<b>១.៨៨៤</b>	<b>៧.៥០៦</b>	<b>២.២១៥</b>	<b>២.១១៩</b>	<b>២.៤០៤</b>
<b>សមតុល្យ</b>											
ប្រាក់បៀវត្សនិយោជិត	៧៥	៧១	២៦២	១៥៥	១៨៤	១៩១	២០០	៧២៩	២៥០	២៦៧	១៨៩
ចំណូលពីការវិនិយោគ	-១.២៨៦	-១.១៤៧	-៤.៨៨១	-១.៥១៩	-១.៣៧១	-១.៥៩៣	-១.៤១៣	-៥.៨៩៦	-១.៧៧២	-១.៦២៤	-១.៨៥៩
វិនិយោគផ្ទាល់	-១.៣៤០	-១.២៧៦	-៥.១៩៨	-១.៥៥១	-១.៥៦៦	-១.៦៧៥	-១.៦៦៦	-៦.៤៥៥	-១.៩២៧	-១.៩៦០	-២.១០២
ចំណូលពីហ៊ុន	-១.៣២៦	-១.២៦៣	-៥.១៤៣	-១.៥៣៨	-១.៥៥២	-១.៦៦១	-១.៦៥២	-៦.៤០៤	-១.៩១៤	-១.៩៤៦	-២.០៨៨
ការប្រាក់	មិនមាន	មិនមាន	មិនមាន	មិនមាន	មិនមាន	មិនមាន	មិនមាន	មិនមាន	មិនមាន	មិនមាន	មិនមាន
វិនិយោគលើផលបត្រ	០	០	៤	០	០	០	១២	១៣	០	០	១
វិនិយោគផ្សេងទៀត	-១១១	-៣៦	-២៨៨	-១៥៧	-២៨	-១៥២	-៤	-៣៤៥	-១៥៩	-២៤	-១៥៩
ទុនបម្រុងអន្តរជាតិ	១៦៤	១៦៥	៦០១	១៨៩	២២៣	២៣៤	២៤៩	៨៩៦	៣១៥	៣៦០	៤០០
ទ្រព្យសកម្មជាទុនបម្រុងបរទេស	មិនមាន	មិនមាន	មិនមាន	មិនមាន	មិនមាន	មិនមាន	មិនមាន	មិនមាន	មិនមាន	មិនមាន	មិនមាន
<b>សមតុល្យគណនីចំណូលបឋម</b>	<b>-១.២១១</b>	<b>-១.០៧៦</b>	<b>-៤.៦១៩</b>	<b>-១.៣៦៤</b>	<b>-១.១៨៧</b>	<b>-១.៤០២</b>	<b>-១.២១៣</b>	<b>-៥.១៦៦</b>	<b>-១.៥២២</b>	<b>-១.៣៥៦</b>	<b>-១.៦៧០</b>
អត្រាប្តូរប្រាក់ (រៀល/ដុល្លារ)	៤.០៩៤	៤.០៣៧	៤.០៤៩	៣.៩៩៨	៤.០៦៦	៤.០៩២	៤.០២៥	៤.០៤៥	៣.៩៩៩	៤.០៧៥	៤.០៨២

# តារាង ៥ ៖ លទ្ធផលបញ្ជីបញ្ជី "បំណុលបញ្ជីបញ្ជី"

គិតជាលានរៀល

ចំណុចបញ្ជីបញ្ជី	ត្រីមាស-១៧	ត្រីមាស-១៨	ត្រីមាស-១៩	ត្រីមាស-២០	ត្រីមាស-២១	ត្រីមាស-២២	ត្រីមាស-២៣	ត្រីមាស-២៤	ត្រីមាស-២៥
<b>ឥណទាន</b>									
រដ្ឋាភិបាលទូទៅ	៥៦៦	៥៥៨	៥៧៥	៥៧៥	៥៧៥	៥៧៥	៥៧៥	៥៧៥	៥៧៥
រដ្ឋបាលខេត្ត	១.៣៧៥	១.៣៦៦	១.៣៥៣	១.៤០៧	១.៤០៧	១.៤០៧	១.៤០៧	១.៤០៧	១.៤០៧
ក្នុងនោះរួមមាន ៖									
ប្រាក់បង្វែររបស់ពលករ	១.០៦៨	១.០៦១	១.០៦២	១.០៦២	១.០៦២	១.០៦២	១.០៦២	១.០៦២	១.០៦២
<b>ឥណទានសរុប</b>	<b>១.៦៤១</b>	<b>១.៦៤៤</b>	<b>១.៩២៨</b>	<b>៧.៦៤៤</b>	<b>១.៩៨២</b>	<b>១.៩៨២</b>	<b>១.៩៨២</b>	<b>១.៩៨២</b>	<b>១.៩៨២</b>
<b>ឥណទាន</b>									
រដ្ឋាភិបាលទូទៅ	៣៨	៦៦	១១	១២	១១	១១	១១	១១	១១
រដ្ឋបាលខេត្ត	១១៧	១០៣	១១៧	១១៧	១១៧	១១៧	១១៧	១១៧	១១៧
ក្នុងនោះរួមមាន ៖									
ប្រាក់បង្វែររបស់ពលករ	១១៧	១០៣	១១៧	១១៧	១១៧	១១៧	១១៧	១១៧	១១៧
<b>ឥណទានសរុប</b>	<b>១៥៥</b>	<b>១៦៩</b>	<b>១២៨</b>	<b>៥៥០</b>	<b>១២៨</b>	<b>១២៨</b>	<b>១២៨</b>	<b>១២៨</b>	<b>១២៨</b>
<b>សមតុល្យ</b>									
រដ្ឋាភិបាលទូទៅ	៥២៧	៥៩៤	៥៩៤	៥២២	៥៩៤	៥៩៤	៥៩៤	៥៩៤	៥៩៤
រដ្ឋបាលខេត្ត	១.២៥៦	១.២២៣	១.២២៧	៥៨៨	១.២២៧	១.២២៧	១.២២៧	១.២២៧	១.២២៧
ក្នុងនោះរួមមាន ៖									
ប្រាក់បង្វែររបស់ពលករ	៥៥១	៥៩៤	៥៩៤	៥២២	៥៩៤	៥៩៤	៥៩៤	៥៩៤	៥៩៤
<b>សមតុល្យបញ្ជីបញ្ជីសរុប</b>	<b>១.៧៨៤</b>	<b>១.៧១៧</b>	<b>១.៧២១</b>	<b>៧.១១០</b>	<b>១.៧២១</b>	<b>១.៧២១</b>	<b>១.៧២១</b>	<b>១.៧២១</b>	<b>១.៧២១</b>
អត្រាប្តូរប្រាក់ (រៀល/ដុល្លារ)	៤.០៥៤	៤.០៣៧	៣.៩៩៨	៤.០៥៤	៤.០៥៤	៤.០៥៤	៤.០៥៤	៤.០៥៤	៤.០៥៤



# តារាង ៖ ជំពូកទី១ "គណនីដើមទុន"

គិតជាប៊ីលានរៀល

ឆ្នាំ	ត្រីមាស ១-១៧	ត្រីមាស ២-១៧	២០១៧	ត្រីមាស ១-១៨	ត្រីមាស ២-១៨	ត្រីមាស ៣-១៨	ត្រីមាស ៤-១៨	២០១៨	ត្រីមាស ១-១៩	ត្រីមាស ២-១៩	ត្រីមាស ៣-១៩
<b>ឥណទាន</b>											
លទ្ធកម្ម និងការលក់ឬផ្ទេរទ្រព្យសកម្មមិនមែន ផលិតកម្ម និងមិនមែនហិរញ្ញវត្ថុ	មិនមាន	មិនមាន	មិនមាន	មិនមាន	មិនមាន	មិនមាន	មិនមាន	មិនមាន	មិនមាន	មិនមាន	មិនមាន
បង្វែរដើមទុន	២៨៥	២៨១	១.១២៨	២៩៣	២៩៨	៣០០	២៩៥	១.១៨៦	១៩៤	១៩៨	១៩៨
រដ្ឋាភិបាលទូទៅ	២៨៥	២៨១	១.១២៨	២៩៣	២៩៨	៣០០	២៩៥	១.១៨៦	១៩៤	១៩៨	១៩៨
សាជីវកម្មហិរញ្ញវត្ថុ និងមិនមែនហិរញ្ញវត្ថុ*	មិនមាន	មិនមាន	មិនមាន	មិនមាន	មិនមាន	មិនមាន	មិនមាន	មិនមាន	មិនមាន	មិនមាន	មិនមាន
<b>ឥណទានសរុប</b>	<b>២៨៥</b>	<b>២៨១</b>	<b>១.១២៨</b>	<b>២៩៣</b>	<b>២៩៨</b>	<b>៣០០</b>	<b>២៩៥</b>	<b>១.១៨៦</b>	<b>១៩៤</b>	<b>១៩៨</b>	<b>១៩៨</b>
<b>ឥណទាន</b>											
លទ្ធកម្ម និងការលក់ឬផ្ទេរទ្រព្យសកម្មមិនមែន ផលិតកម្ម និងមិនមែនហិរញ្ញវត្ថុ	មិនមាន	មិនមាន	មិនមាន	មិនមាន	មិនមាន	មិនមាន	មិនមាន	មិនមាន	មិនមាន	មិនមាន	មិនមាន
បង្វែរដើមទុន	មិនមាន	មិនមាន	មិនមាន	មិនមាន	មិនមាន	មិនមាន	មិនមាន	មិនមាន	មិនមាន	មិនមាន	មិនមាន
រដ្ឋាភិបាលទូទៅ	មិនមាន	មិនមាន	មិនមាន	មិនមាន	មិនមាន	មិនមាន	មិនមាន	មិនមាន	មិនមាន	មិនមាន	មិនមាន
សាជីវកម្មហិរញ្ញវត្ថុ និងមិនមែនហិរញ្ញវត្ថុ*	មិនមាន	មិនមាន	មិនមាន	មិនមាន	មិនមាន	មិនមាន	មិនមាន	មិនមាន	មិនមាន	មិនមាន	មិនមាន
<b>ឥណទានសរុប</b>	<b>មិនមាន</b>	<b>មិនមាន</b>	<b>មិនមាន</b>	<b>មិនមាន</b>	<b>មិនមាន</b>	<b>មិនមាន</b>	<b>មិនមាន</b>	<b>មិនមាន</b>	<b>មិនមាន</b>	<b>មិនមាន</b>	<b>មិនមាន</b>
<b>សមតុល្យ</b>											
លទ្ធកម្ម និងការលក់ឬផ្ទេរទ្រព្យសកម្មមិនមែន ផលិតកម្ម និងមិនមែនហិរញ្ញវត្ថុ	មិនមាន	មិនមាន	មិនមាន	មិនមាន	មិនមាន	មិនមាន	មិនមាន	មិនមាន	មិនមាន	មិនមាន	មិនមាន
បង្វែរដើមទុន	២៨៥	២៨១	១.១២៨	២៩៣	២៩៨	៣០០	២៩៥	១.១៨៦	១៩៤	១៩៨	១៩៨
រដ្ឋាភិបាលទូទៅ	២៨៥	២៨១	១.១២៨	២៩៣	២៩៨	៣០០	២៩៥	១.១៨៦	១៩៤	១៩៨	១៩៨
សាជីវកម្មហិរញ្ញវត្ថុ និងមិនមែនហិរញ្ញវត្ថុ*	មិនមាន	មិនមាន	មិនមាន	មិនមាន	មិនមាន	មិនមាន	មិនមាន	មិនមាន	មិនមាន	មិនមាន	មិនមាន
<b>សមតុល្យគណនីដើមទុន</b>	<b>២៨៥</b>	<b>២៨១</b>	<b>១.១២៨</b>	<b>២៩៣</b>	<b>២៩៨</b>	<b>៣០០</b>	<b>២៩៥</b>	<b>១.១៨៦</b>	<b>១៩៤</b>	<b>១៩៨</b>	<b>១៩៨</b>
*សាជីវកម្មហិរញ្ញវត្ថុ និងមិនមែនហិរញ្ញវត្ថុ ស្ថាប័នមិនមែនរដ្ឋាភិបាលដែលបម្រើដល់អង្គការក្រសួង											
អត្រាប្តូរប្រាក់ (រៀល/ដុល្លារ)	៤.០៩៤	៤.០៣៧	៤.០៤៩	៣.៩៩៨	៤.០៦៦	៤.០៩២	៤.០២៥	៤.០៤៥	៣.៩៩៩	៤.០៧៥	៤.០៨២

# តារាងទិន្នន័យ : ជំពូកទី១ "គណនីហិរញ្ញវត្ថុ"

គិតជាប៊ីលានរៀល

គណនីហិរញ្ញវត្ថុ ត្រីមា-១៧ ត្រីមា-១៧ ២០១៧ ត្រីមា-១៨ ត្រីមា-១៨ ត្រីមា-១៨ ត្រីមា-១៨ ២០១៨ ត្រីមា-១៩ ត្រីមា-១៩ ត្រីមា-១៩ ត្រីមា-១៩

## កម្ពុជាវិនិយោគនៅក្រៅប្រទេស

(ទ្រព្យសកម្មហិរញ្ញវត្ថុសុទ្ធ)

វិនិយោគផ្ទាល់នៅក្រៅប្រទេស	១១០	១៥២	៤៦៥	៩៩	១៧៦	១០៩	១១៨	៥០២	៩០	១២០	១២២
វិនិយោគលើផលបត្រនៅក្រៅប្រទេស	៤	៤	២២	៣៧	៨	១២	១១៤	១៧១	៤៥	១៧៦	៦
វិនិយោគផ្សេងទៀតនៅក្រៅប្រទេស	២៣៨	១.០២៩	៨១៦	-៣៩	-២.៣៩៨	៤១០	-១.៣៩១	-៣.៤១៨	-១.៧០៩	-២.៤៦៦	១.៣០១
ទ្រព្យសកម្មជាទុនបម្រុងបរទេស*	១.៧៣១	១.១០៥	៦.៦០៧	៣០៦	១.៤៩១	១.១៤៤	២.៩០៥	៥.៤៤៦	១.៧៣៧	២.៥៥៥	៤.២៨៧
<b>សរុប</b>	<b>២.០៨៣</b>	<b>២.២៩០</b>	<b>៧.៩១០</b>	<b>៤០៤</b>	<b>-៧២៣</b>	<b>១.៦៧៥</b>	<b>១.៧៤៥</b>	<b>៣.១០១</b>	<b>១៦២</b>	<b>៣៨៦</b>	<b>៥.៧១៦</b>

## ការវិនិយោគនៅកម្ពុជា

(ទ្រព្យសកម្មសុទ្ធ)

វិនិយោគផ្ទាល់នៅកម្ពុជា	២.៦៩៦	៣.១២២	១១.២៨៤	៣.៤០២	៣.៤៣០	៣.២១១	២.៩៥២	១២.៩៩៤	៣.៦៨៥	៣.៧៩៩	៣.៧៥១
វិនិយោគលើផលបត្រនៅកម្ពុជា	មិនមាន	មិនមាន	មិនមាន	មិនមាន	មិនមាន	មិនមាន	មិនមាន	មិនមាន	មិនមាន	មិនមាន	មិនមាន
វិនិយោគផ្សេងទៀតនៅកម្ពុជា	៥៨៩	១.០៧៩	២.៥៨៦	-១.១៣១	០	-១៤៥	១.៥៨៦	៣១០	-៥០	២.០៨៨	៤.៤១៥
<b>សរុប</b>	<b>៣.២៨៤</b>	<b>៤.២០១</b>	<b>១៣.៨៧០</b>	<b>២.២៧១</b>	<b>៣.៤៣០</b>	<b>៣.០៦៦</b>	<b>៤.៥៧៣</b>	<b>១៣.៣១៤</b>	<b>៣.៦៣៥</b>	<b>៥.៨៨៧</b>	<b>៨.១៦៦</b>

## សមតុល្យ

(ទ្រព្យសកម្មសុទ្ធដកទ្រព្យសកម្មសុទ្ធ)

វិនិយោគផ្ទាល់	-២.៥៨៥	-២.៩៧០	-១០.៨១៩	-៣.៣០៣	-៣.២៥៤	-៣.១០២	-២.៨៣៤	-១២.៤៩៣	-៣.៥៩៥	-៣.៦៧៩	-៣.៦២៩
វិនិយោគលើផលបត្រ	៤	៤	២២	៣៧	៨	១២	១១៤	១៧១	៤៥	១៧៦	៦
វិនិយោគផ្សេងទៀត	-៣៥១	-៥០	-១.៧៧០	១.០៩២	-២.៣៩៧	៥៥៥	-២.៩៧៧	-៣.៧២៨	-១.៦៥៨	-៤.៥១៤	-៣.១១៥
ទ្រព្យសកម្មជាទុនបម្រុងបរទេស*	១.៧៣១	១.១០៥	៦.៦០៧	៣០៦	១.៤៩១	១.១៤៤	២.៩០៥	៥.៤៤៦	១.៧៣៧	២.៥៥៥	៤.២៨៧
<b>សមតុល្យគណនីហិរញ្ញវត្ថុ</b>	<b>-១.២០២</b>	<b>-១.៩១១</b>	<b>-៤.៩៦០</b>	<b>-១.៨៦៨</b>	<b>-៤.១៥២</b>	<b>-១.៣៩១</b>	<b>-២.៧៩២</b>	<b>-១០.២០៣</b>	<b>-៣.៤៧២</b>	<b>-៥.៥៦១</b>	<b>-២.៨៥០</b>

\*រាប់បញ្ចូលមាស និងសិទ្ធិដកពិសេស

អត្រាប្តូរប្រាក់ (រៀល/ដុល្លារ)	៤.០៩៤	៤.០៣៧	៤.០៤៩	៣.៩៩៨	៤.០៦៦	៤.០៩២	៤.០២៥	៤.០៤៥	៣.៩៩៩	៤.០៧៥	៤.០៨២
--------------------------------	-------	-------	-------	-------	-------	-------	-------	-------	-------	-------	-------

# តារាង ៖ ស្ថានភាពវិនិយោគអន្តរជាតិ

គិតជាប៊ីលានរៀល

ស្ថានភាពវិនិយោគអន្តរជាតិ	ត្រីម-១៧	ត្រីម-១៧	២០១៧	ត្រីម-១៨	ត្រីម-១៨	ត្រីម-១៨	ត្រីម-១៨	២០១៨	ត្រីម-១៩	ត្រីម-១៩	ត្រីម-១៩
<b>ទ្រព្យសកម្មសរុប</b>	<b>៦៩.០៤៣</b>	<b>៧០.៣៨៩</b>	<b>៧០.៣៨៩</b>	<b>៧០.២១៣</b>	<b>៦៩.៦៩០</b>	<b>៧១.៤៧០</b>	<b>៧៣.០៧៧</b>	<b>៧៣.០៧៧</b>	<b>៧២.៤៤៩</b>	<b>៧៣.៦៧២</b>	<b>៨០.៤៤៥</b>
វិនិយោគផ្ទាល់	២.៧៨៨	២.៩២៩	២.៩២៩	៣.០០១	៣.២២៣	៣.៣៤៨	៣.៤១៣	៣.៤១៣	៣.៣៨៣	៣.៥៤៥	៣.៦៩៣
ភាគហ៊ុន	២.៧៨៨	២.៩២៩	២.៩២៩	៣.០០១	៣.២២៣	៣.៣៤៨	៣.៤១៣	៣.៤១៣	៣.៣៨៣	៣.៥៤៥	៣.៦៩៣
បំណុល	មិនមាន	មិនមាន	មិនមាន	មិនមាន	មិនមាន	មិនមាន	មិនមាន	មិនមាន	មិនមាន	មិនមាន	មិនមាន
វិនិយោគលើផលបត្រ	២.១៣៩	២.១៣៩	២.១៣៩	២.១៥២	២.១៥៤	២.២១៦	២.២៩៥	២.២៩៥	២.២២៥	២.៤២៩	២.៤៥២
ភាគហ៊ុន	១.៧២៧	១.៧២៧	១.៧២៧	១.៧២៧	១.៧២៧	១.៧២៧	១.៧២៧	១.៧២៧	១.៧២៧	១.៧២៧	១.៧២៧
បំណុល	៤១២	៤១២	៤១២	៤២៥	៤២៧	៤៨៩	៥៦៨	៥៦៨	៥០០	៧០២	៧២៥
និស្សន្ទហិរញ្ញវត្ថុ	មិនមាន	មិនមាន	មិនមាន	មិនមាន	មិនមាន	មិនមាន	មិនមាន	មិនមាន	មិនមាន	មិនមាន	មិនមាន
វិនិយោគផ្សេងទៀត	២៩.៤៣៨	២៩.៩៣០	២៩.៩៣០	២៩.៣៦៥	២៧.៣៧៥	២៨.០៧០	២៦.៦១២	២៦.៦១២	២៨.៦១២	២៩.៦៤៥	២៣.៧៧៥
ហ៊ុនផ្សេងទៀត	មិនមាន	មិនមាន	មិនមាន	មិនមាន	មិនមាន	មិនមាន	មិនមាន	មិនមាន	មិនមាន	មិនមាន	មិនមាន
ប្រាក់បញ្ញើ និងរូបិយវត្ថុ	២៧.៥៣៩	២៧.៩៤៤	២៧.៩៤៤	២៧.៤៧៧	២៥.៧៤៤	២៦.៣៦៦	២៤.៦៤៤	២៤.៦៤៤	២៦.៦១២	២៧.៦៤៥	២៣.៧៧៥
ប្រាក់កម្ចី	មិនមាន	មិនមាន	មិនមាន	មិនមាន	មិនមាន	មិនមាន	មិនមាន	មិនមាន	មិនមាន	មិនមាន	មិនមាន
ឥណទាន និងបុរេប្រទានពាណិជ្ជកម្ម	មិនមាន	មិនមាន	មិនមាន	មិនមាន	មិនមាន	មិនមាន	មិនមាន	មិនមាន	មិនមាន	មិនមាន	មិនមាន
គណនីត្រូវទារផ្សេងទៀត	២.៣០០	១.៩៨២	១.៩៨២	១.៤៨៤	១.៦២១	១.៧០៣	១.៩៨៣	១.៩៨៣	១.៩៨៣	១.៩៨៣	១.៧២៥
ទ្រព្យសកម្មជាទុនបម្រុងបរទេស	៣៤.២៧៧	៣៥.៣៨៦	៣៥.៣៨៦	៣៥.៦៩៦	៣៦.៤៩៤	៣៨.៣៦៦	៤០.៧៥៤	៤០.៧៥៤	៤២.៦៧២	៤៦.០៤៤	៥០.៥២៥
<b>ទ្រព្យអកម្មសរុប</b>	<b>១២៦.១៨៧</b>	<b>១៣០.៥២៧</b>	<b>១៣០.៥២៧</b>	<b>១៣២.៥២២</b>	<b>១៤៣.២៣៥</b>	<b>១៤៧.២៤៩</b>	<b>១៥០.២៦៤</b>	<b>១៥០.២៦៤</b>	<b>១៤៩.០៦០</b>	<b>១៥១.២៧០</b>	<b>១៦៤.៨៩១</b>
វិនិយោគផ្ទាល់	៤១.៣៨៨	៤៤.១២១	៤៤.១២១	៤៦.៦៨៧	៥១.៤៨០	៥៥.១៤៦	៥៧.០៧០	៥៧.០៧០	៥៦.៦១២	៥៦.៦១២	៥៦.៦១២
ភាគហ៊ុន	៤១.៣៨៨	៤៤.១២១	៤៤.១២១	៤៦.៦៨៧	៥១.៤៨០	៥៥.១៤៦	៥៧.០៧០	៥៧.០៧០	៥៦.៦១២	៥៦.៦១២	៥៦.៦១២
បំណុល	១.៧២៧	១.៧២៧	១.៧២៧	១.៧២៧	១.៧២៧	១.៧២៧	១.៧២៧	១.៧២៧	១.៧២៧	១.៧២៧	១.៧២៧
វិនិយោគលើផលបត្រ	មិនមាន	មិនមាន	មិនមាន	មិនមាន	មិនមាន	មិនមាន	មិនមាន	មិនមាន	មិនមាន	មិនមាន	មិនមាន
ភាគហ៊ុន	មិនមាន	មិនមាន	មិនមាន	មិនមាន	មិនមាន	មិនមាន	មិនមាន	មិនមាន	មិនមាន	មិនមាន	មិនមាន
បំណុល	មិនមាន	មិនមាន	មិនមាន	មិនមាន	មិនមាន	មិនមាន	មិនមាន	មិនមាន	មិនមាន	មិនមាន	មិនមាន
និស្សន្ទហិរញ្ញវត្ថុ	មិនមាន	មិនមាន	មិនមាន	មិនមាន	មិនមាន	មិនមាន	មិនមាន	មិនមាន	មិនមាន	មិនមាន	មិនមាន
វិនិយោគផ្សេងទៀត	៨៤.៨២៩	៨៦.៤០៦	៨៦.៤០៦	៨៥.៤០៨	៨៥.៧៥៥	៨៦.៣១៦	៨៦.១៩៤	៨៦.១៩៤	៨៦.៤៤៦	៨៧.០៤៥	៨៧.៥៦៦
ហ៊ុនផ្សេងទៀត	មិនមាន	មិនមាន	មិនមាន	មិនមាន	មិនមាន	មិនមាន	មិនមាន	មិនមាន	មិនមាន	មិនមាន	មិនមាន
ប្រាក់បញ្ញើ និងរូបិយវត្ថុ	៧៩.១០១	៧៩.១០១	៧៩.១០១	៧៩.១០១	៧៩.១០១	៧៩.១០១	៧៩.១០១	៧៩.១០១	៧៩.១០១	៧៩.១០១	៧៩.១០១
ប្រាក់កម្ចី	៣៥.៥៥២	៣៦.៥០៥	៣៦.៥០៥	៣៦.៥០៥	៣៦.៥០៥	៣៦.៥០៥	៣៦.៥០៥	៣៦.៥០៥	៣៦.៥០៥	៣៦.៥០៥	៣៦.៥០៥
ឥណទាន និងបុរេប្រទានពាណិជ្ជកម្ម	មិនមាន	មិនមាន	មិនមាន	មិនមាន	មិនមាន	មិនមាន	មិនមាន	មិនមាន	មិនមាន	មិនមាន	មិនមាន
គណនីត្រូវទារផ្សេងទៀត	៤.១៧៦	៤.១៧៦	៤.១៧៦	៤.១៧៦	៤.១៧៦	៤.១៧៦	៤.១៧៦	៤.១៧៦	៤.១៧៦	៤.១៧៦	៤.១៧៦
<b>ស្ថានភាពវិនិយោគអន្តរជាតិសុទ្ធ</b>	<b>-៥៧.១៤៤</b>	<b>-៦០.១៣៨</b>	<b>-៦០.១៣៨</b>	<b>-៦២.៣០៩</b>	<b>-៧៣.៥៤៥</b>	<b>-៧៥.៧៧៩</b>	<b>-៧៧.១៨៧</b>	<b>-៧៧.១៨៧</b>	<b>-៧៦.៦១១</b>	<b>-៧៥.៥៩៨</b>	<b>-៧៤.៤៤៦</b>
វិនិយោគផ្ទាល់	-៧៤.៥៧០	-៧១.១៩៣	-៧១.១៩៣	-៧៣.៦៨៦	-៨៤.២៤៧	-៩១.៤២៣	-៩៣.៦៤៧	-៩៣.៦៤៧	-៩៣.៦៤៧	-៩៣.៦៤៧	-៩៣.៦៤៧
ភាគហ៊ុន	-៧៤.៥៧០	-៧១.១៩៣	-៧១.១៩៣	-៧៣.៦៨៦	-៨៤.២៤៧	-៩១.៤២៣	-៩៣.៦៤៧	-៩៣.៦៤៧	-៩៣.៦៤៧	-៩៣.៦៤៧	-៩៣.៦៤៧
បំណុល	១.៧២៧	១.៧២៧	១.៧២៧	១.៧២៧	១.៧២៧	១.៧២៧	១.៧២៧	១.៧២៧	១.៧២៧	១.៧២៧	១.៧២៧
វិនិយោគលើផលបត្រ	មិនមាន	មិនមាន	មិនមាន	មិនមាន	មិនមាន	មិនមាន	មិនមាន	មិនមាន	មិនមាន	មិនមាន	មិនមាន
ភាគហ៊ុន	មិនមាន	មិនមាន	មិនមាន	មិនមាន	មិនមាន	មិនមាន	មិនមាន	មិនមាន	មិនមាន	មិនមាន	មិនមាន
បំណុល	មិនមាន	មិនមាន	មិនមាន	មិនមាន	មិនមាន	មិនមាន	មិនមាន	មិនមាន	មិនមាន	មិនមាន	មិនមាន
និស្សន្ទហិរញ្ញវត្ថុ	មិនមាន	មិនមាន	មិនមាន	មិនមាន	មិនមាន	មិនមាន	មិនមាន	មិនមាន	មិនមាន	មិនមាន	មិនមាន
វិនិយោគផ្សេងទៀត	-១៨.៥៩១	-១៦.៤០៦	-១៦.៤០៦	-១៦.៤០៨	-១៦.៤០៨	-១៦.៤០៨	-១៦.៤០៨	-១៦.៤០៨	-១៦.៤០៨	-១៦.៤០៨	-១៦.៤០៨
ហ៊ុនផ្សេងទៀត	មិនមាន	មិនមាន	មិនមាន	មិនមាន	មិនមាន	មិនមាន	មិនមាន	មិនមាន	មិនមាន	មិនមាន	មិនមាន
ប្រាក់បញ្ញើ និងរូបិយវត្ថុ	២០.៤៣៨	២០.៤៣៨	២០.៤៣៨	២០.៤៣៨	២០.៤៣៨	២០.៤៣៨	២០.៤៣៨	២០.៤៣៨	២០.៤៣៨	២០.៤៣៨	២០.៤៣៨
ប្រាក់កម្ចី	-៣៥.៥៥២	-៣៦.៥០៥	-៣៦.៥០៥	-៣៦.៥០៥	-៣៦.៥០៥	-៣៦.៥០៥	-៣៦.៥០៥	-៣៦.៥០៥	-៣៦.៥០៥	-៣៦.៥០៥	-៣៦.៥០៥
ឥណទាន និងបុរេប្រទានពាណិជ្ជកម្ម	មិនមាន	មិនមាន	មិនមាន	មិនមាន	មិនមាន	មិនមាន	មិនមាន	មិនមាន	មិនមាន	មិនមាន	មិនមាន
គណនីត្រូវទារ/ត្រូវទារផ្សេងទៀត	-២.៨៧៧	-៣.៧០០	-៣.៧០០	-៣.៧០០	-៣.៧០០	-៣.៧០០	-៣.៧០០	-៣.៧០០	-៣.៧០០	-៣.៧០០	-៣.៧០០
ទ្រព្យសកម្មជាទុនបម្រុងបរទេស	៣៤.២៧៧	៣៥.៣៨៦	៣៥.៣៨៦	៣៥.៦៩៦	៣៦.៤៩៤	៣៨.៣៦៦	៤០.៧៥៤	៤០.៧៥៤	៤២.៦៧២	៤៦.០៤៤	៥០.៥២៥
អត្រាប្តូរប្រាក់ (រៀល/ដុល្លារ)	៤.០៤៣	៤.០៣៧	៤.០៣៧	៤.០០០	៤.០៦៣	៤.០៨២	៤.០៩៤	៤.០៩៤	៤.០៩៤	៤.០៦៦	៤.០៩៤

# តារាង ៖ បំណុលក្រៅប្រទេស បែងចែកតាមប្រភេទ

គិតជាប៊ីលានរៀល

បំណុលក្រៅប្រទេស	ត្រីមាស-១៧	ត្រីមាស-១៧	២០១៧	ត្រីមាស-១៨	ត្រីមាស-១៨	ត្រីមាស-១៨	ត្រីមាស-១៨	២០១៨	ត្រីមាស-១៩	ត្រីមាស-១៩	ត្រីមាស-១៩
<b>រដ្ឋាភិបាលទូទៅ</b>	<b>២៦.១៤៣</b>	<b>២៦.៩២២</b>	<b>២៦.៩២២</b>	<b>២៧.៣៣៤</b>	<b>២៧.៨៨៦</b>	<b>២៨.០៤២</b>	<b>២៨.២១៣</b>	<b>២៨.២១៣</b>	<b>២៨.៦០២</b>	<b>២៩.៥៣៥</b>	<b>២៩.៥៨១</b>
ប្រាក់បញ្ញើ និងរូបិយវត្ថុ	មិនមាន	មិនមាន	មិនមាន	មិនមាន	មិនមាន	មិនមាន	មិនមាន	មិនមាន	មិនមាន	មិនមាន	មិនមាន
មូលបត្របំណុល	មិនមាន	មិនមាន	មិនមាន	មិនមាន	មិនមាន	មិនមាន	មិនមាន	មិនមាន	មិនមាន	មិនមាន	មិនមាន
ប្រាក់កម្ចី	២៦.១៤៣	២៦.៩២២	២៦.៩២២	២៧.៣៣៤	២៧.៨៨៦	២៨.០៤២	២៨.២១៣	២៨.២១៣	២៨.៦០២	២៩.៥៣៥	២៩.៥៨១
បំណុលត្រូវសងផ្សេងទៀត	មិនមាន	មិនមាន	មិនមាន	មិនមាន	មិនមាន	មិនមាន	មិនមាន	មិនមាន	មិនមាន	មិនមាន	មិនមាន
<b>ធនាគារ ជាតិ នៃ កម្ពុជា</b>	<b>៣៨៨</b>	<b>៣៧១</b>	<b>៣៧១</b>	<b>៣៧៣</b>	<b>៣៨៩</b>	<b>៣៩១</b>	<b>៣៨៣</b>	<b>៣៨៣</b>	<b>៣៨២</b>	<b>៣៨៧</b>	<b>៣៩៦</b>
ប្រាក់បញ្ញើ និងរូបិយវត្ថុ	មិនមាន	មិនមាន	មិនមាន	មិនមាន	មិនមាន	មិនមាន	មិនមាន	មិនមាន	មិនមាន	មិនមាន	មិនមាន
មូលបត្របំណុល	មិនមាន	មិនមាន	មិនមាន	មិនមាន	មិនមាន	មិនមាន	មិនមាន	មិនមាន	មិនមាន	មិនមាន	មិនមាន
ប្រាក់កម្ចី	មិនមាន	មិនមាន	មិនមាន	មិនមាន	មិនមាន	មិនមាន	មិនមាន	មិនមាន	មិនមាន	មិនមាន	មិនមាន
បំណុលត្រូវសងផ្សេងទៀត	៣៨៨	៣៧១	៣៧១	៣៧៣	៣៨៩	៣៩១	៣៨៩	៣៨៩	៣៨២	៣៨៧	៣៩៦
<b>សាដីរកម្មទទួលប្រាក់បញ្ញើ*</b>	<b>១៨.២៩៤</b>	<b>១៩.០៩១</b>	<b>១៩.០៩១</b>	<b>១៨.១០៣</b>	<b>២៣.៤៧៨</b>	<b>២៣.៦៣៩</b>	<b>២៤.៥៩៧</b>	<b>២៤.៥៩៧</b>	<b>២៤.៤៦៥</b>	<b>២៥.៦៨៣</b>	<b>២៩.៣២៩</b>
ប្រាក់បញ្ញើ និងរូបិយវត្ថុ	៧.១០១	៧.១៧៩	៧.១៧៩	៧.០៥៥	៧.៧៣០	៨.៧៣៤	៩.៥០៨	៩.៥០៨	១០.២០៣	១០.៤១៩	១២.៣៦០
មូលបត្របំណុល	មិនមាន	មិនមាន	មិនមាន	មិនមាន	មិនមាន	មិនមាន	មិនមាន	មិនមាន	មិនមាន	មិនមាន	មិនមាន
ប្រាក់កម្ចី	៦.៤០៩	៦.៦១៣	៦.៦១៣	៥.៩១៦	៩.៨២៤	៩.២៧៧	៩.៦១៣	៩.៦១៣	៨.៧០៨	៩.៥៧៩	១២.៣១៩
បំណុលត្រូវសងផ្សេងទៀត	៤.៧៨៤	៥.២៩៩	៥.២៩៩	៥.១៣២	៥.៩២៤	៥.៦២៨	៥.៤៧៦	៥.៤៧៦	៥.៥៥៤	៥.៦៨៥	៤.៦៥០
<b>បំណុលក្រៅប្រទេស (ដុល)</b>	<b>៤៤.៨២៦</b>	<b>៤៦.៣៨៣</b>	<b>៤៦.៣៨៣</b>	<b>៤៥.៨១០</b>	<b>៥១.៧៥៣</b>	<b>៥២.០៧២</b>	<b>៥៣.១៩៣</b>	<b>៥៣.១៩៣</b>	<b>៥៣.៤៥៩</b>	<b>៥៥.៦០៥</b>	<b>៥៩.៣០៦</b>
*សាដីរកម្មទទួលប្រាក់បញ្ញើលើកលែងធនាគារជាតិនៃកម្ពុជា											
អត្រាប្តូរប្រាក់ (រៀល/ដុល្លារ)	៤.០៥៣	៤.០៣៧	៤.០៣៧	៤.០០០	៤.០៦៣	៤.០៨២	៤.០១៨	៤.០១៨	៤.០១៥	៤.០៦៦	៤.០៩៥

## តារាង១០ ៖ អនុបាតជញ្ជីងទូទាត់

	ក្រី៣-១៧	ក្រី៤-១៧	២០១៧	ក្រី១-១៨	ក្រី២-១៨	ក្រី៣-១៨	ក្រី៤-១៨	២០១៨	ក្រី១-១៩	ក្រី២-១៩	ក្រី៣-១៩
អនុបាតជញ្ជីងទូទាត់											
ការនាំចេញធៀបនឹងគណនីចរន្ត (ឥណទាន)	៦៥,០%	៦១,៤%	៦១,៨%	៥៨,៥%	៦៣,១%	៦៧,០%	៥៩,៦%	៦២,២%	៥៩,២%	៦២,២%	៦៧,៦%
ការនាំចូលធៀបនឹងគណនីចរន្ត (ឥណទាន)	៧៧,៤%	៧៨,២%	៧៧,៦%	៧៧,៤%	៧៩,៥%	៧៩,៦%	៧៨,៩%	៧៨,៩%	៧៩,១%	៨០,៥%	៨០,៣%
ការនាំចេញទំនិញនិងសេវាធៀបនឹង ជ.ស.ស.	៧៧,៨%	៧៥,៥%	៧២,៣%	៧១,១%	៧១,៨%	៨៥,១%	៧៥,៦%	៧៥,៩%	៧២,០%	៧២,៨%	៨៥,៦%
ការនាំចូលទំនិញនិងសេវាធៀបនឹង ជ.ស.ស.	៨៥,២%	៨៦,៥%	៨៣,៣%	៨២,៨%	៩១,២%	៩៥,៥%	៩១,៧%	៩០,១%	៨៦,១%	៩៦,០%	៩៩,១%
ចំណូលពីការវិនិយោគធៀបនឹងគណនីចរន្ត (ឥណទាន)	០,៩%	១,០%	០,៩%	១,០%	១,២%	១,១%	១,៥%	១,២%	១,៦%	១,៨%	១,៧%
ចំណូលពីការវិនិយោគធៀបនឹងគណនីចរន្ត (ឥណទាន)	៦,៩%	៦,៤%	៦,៩%	៧,៧%	៦,៦%	៧,៣%	៧,១%	៧,២%	៨,២%	៧,១%	៧,៨%
សមតុល្យគណនីចរន្តធៀបនឹង ជ.ស.ស.	-៧,៨%	-៨,១%	-៨,២%	-១០,០%	-១៧,២%	-៨,០%	-១៤,១%	-១២,៣%	-១៣,៩%	-២២,៤%	-១៣,៤%
ទុនបម្រុងបរទេសធៀបនឹងការនាំចូលទំនិញនិងសេវា	៥,៣	៥,៥	៥,៧	៥,៣	៤,៩	៤,៩	៥,៥	៥,៥	៥,៥	៥,៣	៥,៦

# កំណត់បន្ទាញបច្ចេកទេស

## ទស្សនាទាន និងនិយមន័យ

ស្ថិតិជញ្ជីងទូទាត់ (BOP) និងស្ថិតិស្ថានភាពវិនិយោគអន្តរជាតិ (IIP) ត្រូវបានចងក្រងដោយ ការិយាល័យស្ថិតិជញ្ជីងទូទាត់នៃនាយកដ្ឋានស្ថិតិ នៃធនាគារជាតិនៃកម្ពុជា និងបោះផ្សាយជារៀងរាល់ ត្រីមាស ជារូបិយវត្ថុ (គិតជាប៊ីលានរៀល)។ ចាប់ពីត្រីមាសទី១ ឆ្នាំ២០១៩ តទៅ ធនាគារជាតិនៃកម្ពុជា នឹងផ្សព្វផ្សាយទិន្នន័យស្ថិតិជញ្ជីងទូទាត់ (BOP) និងស្ថានភាពវិនិយោគអន្តរជាតិ (IIP) តាមវិធីសាស្ត្រ ចងក្រងស្ថិតិជញ្ជីងទូទាត់និងស្ថានភាពវិនិយោគអន្តរជាតិបោះពុម្ពលើកទី៦ (BPM6) ក្នុងឆ្នាំ២០០៩ របស់មូលនិធិរូបិយវត្ថុអន្តរជាតិ (IMF)។

ស្ថិតិនេះគ្របដណ្តប់រាល់ប្រតិបត្តិការសេដ្ឋកិច្ចរបស់អង្គការសេដ្ឋកិច្ចទាំងអស់ រួមមាន រដ្ឋាភិបាលទូទៅ ធនាគារកណ្តាល គ្រឹះស្ថានហិរញ្ញវត្ថុទទួលប្រាក់បញ្ញើ គ្រឹះស្ថានហិរញ្ញវត្ថុផ្សេងទៀត សហគ្រាសអាជីវកម្ម អង្គការគ្រួសារ និងគ្រឹះស្ថានមិនរកប្រាក់ចំណេញបម្រើអង្គការគ្រួសារជា និវាសនរបស់ប្រទេសកម្ពុជាជាមួយនឹងអនិវាសន។ គ្រប់ប្រតិបត្តិការត្រូវបានកត់ត្រាតាមថ្លៃទីផ្សារ ក្នុងករណីដែលអាចធ្វើទៅបាន និងកត់ត្រាលើមូលដ្ឋានបូកបង្ហូរពូន។ ជាក់ស្តែង ដោយសារពុំមាន ប្រភពទិន្នន័យគ្រប់គ្រាន់ ទិន្នន័យនិងចំណាត់មួយចំនួនត្រូវបានប៉ាន់ស្មានដើម្បីបំពេញបន្ថែម។ ទិន្នន័យ ពាណិជ្ជកម្មទំនិញត្រូវបានប្រមូលពី អគ្គនាយកដ្ឋានគយនិងរដ្ឋាករកម្ពុជា នៃក្រសួងសេដ្ឋកិច្ចនិង ហិរញ្ញវត្ថុ។ ដោយការនាំចេញកត់ត្រាតាមមូលដ្ឋាន F.O.B ខណៈការនាំចូលដែលមានតម្លៃ C.I.F ត្រូវ បានកែតម្រូវទៅជាតម្លៃ F.O.B។ ទិន្នន័យរដ្ឋបាលផ្សេងទៀត ជាពិសេសទិន្នន័យសម្រាប់ផ្នែកសេវា ចំណូលបឋម និងចំណូលបន្ទាប់បន្សំ ត្រូវបានកត់ត្រានៅពេលប្រតិបត្តិការសេដ្ឋកិច្ចកើតឡើង ឬផ្អែកលើ មូលដ្ឋានបូកបង្ហូរពូន ស្របពេលដែលទិន្នន័យផ្សេងទៀតដែលមិនអាចរកបានពីទិន្នន័យរដ្ឋបាលត្រូវបាន យកពីប្រព័ន្ធរាយការណ៍ប្រតិបត្តិការអន្តរជាតិ (ITRS) ដែលកត់ត្រាតាមមូលដ្ឋានសាច់ប្រាក់ និង ទិន្នន័យប៉ាន់ស្មានពីការធ្វើអង្កេត (ប្រសិនបើមាន)។ ដូចគ្នានេះដែរ ប្រតិបត្តិការហិរញ្ញវត្ថុក៏ត្រូវបាន កត់ត្រានៅពេលមានប្រតិបត្តិការសេដ្ឋកិច្ចកើតឡើង ឬតាមមូលដ្ឋានបូកបង្ហូរពូន។ ការកត់ត្រាបំណុល ហួសកាលកំណត់ត្រូវបានធ្វើឡើងស្របតាមស្តង់ដារនៃវិធីសាស្ត្រចងក្រងស្ថិតិជញ្ជីងទូទាត់ និង ស្ថានភាពវិនិយោគអន្តរជាតិ បោះពុម្ពលើកទី៦ របស់មូលនិធិរូបិយវត្ថុអន្តរជាតិ។

ទន្ទឹមនេះដែរ ការចងក្រងស្ថិតិជញ្ជីងទូទាត់ និងស្ថិតិស្ថានភាពវិនិយោគអន្តរជាតិ ក៏នៅមាន បញ្ហាប្រឈមមួយចំនួនផងដែរ។ ចំពោះគណនីចរន្ត អ្នកចងក្រងស្ថិតិបានជួបនូវការលំបាកដូចជា (១) ការប្រមូលទិន្នន័យទំនិញដែលពុំបានឆ្លងកាត់តាមគយ (២) ទិន្នន័យសេវាផ្សេងៗ និងចំណូលបឋម ដែលទទួលបានពីទិន្នន័យរដ្ឋបាលមួយចំនួនមានតែជាទិន្នន័យប្រចាំឆមាស ឬប្រចាំឆ្នាំ និងតាមរយៈ ការអង្កេតម្តងម្កាល និង (៣) ប្រភពទិន្នន័យព័ត៌មានអំពីចំណូលបន្ទាប់បន្សំក្រោមទម្រង់ជាការបង្វែរ ឯកជន បង្វែរផ្លូវការ និងបង្វែរដើមទុន នៅមានកម្រិត។ ដូចគ្នានេះ ទិន្នន័យផ្នែកស្ថានភាពវិនិយោគ អន្តរជាតិក៏នៅមានកម្រិតនៅឡើយ ដូចជាស្ថិតិវិនិយោគផ្ទាល់បរទេស និងវិនិយោគផ្សេងទៀតរបស់ ផ្នែកឯកជន និងវិនិយោគរបស់និវាសនកម្ពុជាទៅក្រៅប្រទេស ដោយសារកង្វះខាតប្រភពទិន្នន័យ។ បច្ចុប្បន្ន ស្ថិតិវិនិយោគផ្ទាល់បរទេសគឺពឹងផ្អែកទាំងស្រុងទៅលើទិន្នន័យរដ្ឋបាល ប៉ុន្តែជាស្តង់ដារ

ទិន្នន័យនេះត្រូវបានចងក្រងដោយផ្អែកលើលទ្ធផលអង្កេតជាទៀងទាត់។ ដូចគ្នានេះ ការចងក្រងស្ថិតិវិនិយោគបរទេសផ្អែកលើប្រភពដើមរបស់វិនិយោគិនបរទេសនៅមានកម្រិតនៅឡើយ។ ចំពោះស្ថិតិស្ថានភាពបំណុលបរទេស ទិន្នន័យបច្ចុប្បន្នមានត្រឹមតែស្ថានភាពបំណុលផ្នែករដ្ឋាភិបាល និងវិស័យធនាគារតែប៉ុណ្ណោះ ខណៈស្ថានភាពបំណុលក្រៅប្រទេសរបស់វិស័យឯកជនក្រៅពីធនាគារមិនទាន់មានទិន្នន័យនៅឡើយ។

**ការនាំចេញ និងការនាំចូលទំនិញ**

ការប៉ាន់ស្មានសម្រាប់ផ្នែកពាណិជ្ជកម្មទំនិញទូទៅ ត្រូវបានធ្វើឡើងសម្រាប់ការនាំចេញ និងការនាំចូលទំនិញជាប់ពន្ធ និងរួចពន្ធ ព្រមទាំងការធ្វើពាណិជ្ជកម្មទំនិញក្រៅផ្លូវការផងដែរ។

**ការនាំចេញទំនិញ** ត្រូវបានប៉ាន់ស្មានតាមប្រភេទមុខទំនិញសំខាន់ៗ ដូចជា ការនាំចេញផលិតផលកាត់ដេរ (សម្លៀកបំពាក់ ស្បែកជើង ទំនិញសម្រាប់ធ្វើដំណើរ និងផលិតផលកាត់ដេរផ្សេងទៀត) ផលិតផលកម្មស្ថាប័នក្រៅពីកាត់ដេរ (បន្លាស់យានយន្ត គ្រឿងបរិក្ខារអគ្គិសនី កង់ និងផលិតផលកម្មស្ថាប័នផ្សេងទៀត) ផលិតផលកសិកម្ម (កៅស៊ូ អង្ករ និងផលិតផលកសិកម្មផ្សេងទៀត) និងការនាំចេញបន្ត ដោយផ្អែកលើទិន្នន័យទទួលបានពី អគ្គនាយកដ្ឋានគយនិងរដ្ឋាករកម្ពុជា នៃក្រសួងសេដ្ឋកិច្ចនិងហិរញ្ញវត្ថុ គួបផ្សំជាមួយនឹងការប៉ាន់ស្មានបំពេញបន្ថែមលើពាណិជ្ជកម្មក្រៅផ្លូវការតាមរយៈការសង្កេតពាណិជ្ជកម្មតាមព្រំដែន និង ទិន្នន័យបន្ថែមពីក្រសួង-ស្ថាប័នពាក់ព័ន្ធនិងប្រទេសដៃគូពាណិជ្ជកម្ម។

**ការនាំចូលទំនិញ** ត្រូវបានប៉ាន់ស្មានតាមមុខទំនិញសំខាន់ៗដូចជា ការនាំចូលវត្ថុធាតុដើមសម្រាប់វិស័យកាត់ដេរ សម្ភារៈនិងបរិក្ខារសំណង់ យានយន្ត ប្រេងឥន្ធនៈ ម្ហូបអាហារនិងភេសជ្ជៈមាសមិនមែនរូបិយវត្ថុ និងទំនិញផ្សេងទៀត ដោយផ្អែកតាមទិន្នន័យទទួលបានពីអគ្គនាយកដ្ឋានគយនិងរដ្ឋាករកម្ពុជា នៃក្រសួងសេដ្ឋកិច្ចនិងហិរញ្ញវត្ថុ ពីតម្លៃ C.I.F ទៅជាតម្លៃ F.O.B គួបផ្សំជាមួយនឹងការប៉ាន់ស្មានបំពេញបន្ថែមលើពាណិជ្ជកម្មក្រៅផ្លូវការ តាមរយៈការសង្កេតពាណិជ្ជកម្មតាមព្រំដែន និង ទិន្នន័យបន្ថែមពីក្រសួង-ស្ថាប័នពាក់ព័ន្ធ ព្រមទាំងទិន្នន័យរបស់ប្រទេសដៃគូពាណិជ្ជកម្ម។

**សេវា**

ថ្លៃឈ្នួលដឹកជញ្ជូនត្រូវបានប៉ាន់ស្មានស្មើនឹង ៩% នៃតម្លៃនាំចូល C.I.F ស្របពេលដែលថ្លៃធានារ៉ាប់រងស្មើនឹង ១% នៃតម្លៃនាំចូល C.I.F។ ថ្លៃឈ្នួលដឹកជញ្ជូនសម្រាប់ការនាំចូលនិងការនាំចេញត្រូវបានបែងចែកដោយឡែកពីគ្នា រវាងការដឹកជញ្ជូនតាមផ្លូវអាកាស ផ្លូវទឹក ផ្លូវគោក និងតាមការដឹកជញ្ជូនផ្សេងទៀត។ ថ្លៃឈ្នួលដឹកជញ្ជូនសម្រាប់ការនាំចូលដែលដឹកដោយក្រុមហ៊ុនអាកាសចរណ៍របស់អនិវាសន៍ត្រូវបានប៉ាន់ស្មានដោយប្រើប្រាស់ ថ្លៃឈ្នួលដឹកជញ្ជូនគិតជាមធ្យមក្នុងមួយតោនគុណនឹងបរិមាណនៃការនាំចូល។ ថ្លៃឈ្នួលដឹកជញ្ជូនលើការនាំចេញដែលដឹកដោយក្រុមហ៊ុនអាកាសចរណ៍របស់និវាសន៍ត្រូវបានប៉ាន់ស្មានឡើងដោយប្រើប្រាស់វិធីដូចគ្នា។

**ការដឹកជញ្ជូនតាមផ្លូវអាកាស** ថ្លៃឈ្នួលសេវាអ្នកដំណើរដែលទូទាត់ដោយនិវាសនជនឱ្យទៅក្រុមហ៊ុនអាកាសចរណ៍របស់អនិវាសន ត្រូវបានប៉ាន់ស្មានដោយផ្អែកលើព័ត៌មានអំពីចំនួនអ្នកដំណើរដោយគូបជុំជាមួយនិងទិន្នន័យដែលបានប្រមូលដោយរដ្ឋលេខាធិការដ្ឋានអាកាសចរស៊ីវិលនិងអគ្គនាយដ្ឋានអន្តោប្រវេសន៍ នៃក្រសួងមហាផ្ទៃ អំពីចំនួននៃការមកដល់ និងការចេញដំណើររបស់និវាសននិងអនិវាសន និងចំនួនអ្នកដំណើរតាមដើងយន្តហោះរបស់ក្រុមហ៊ុនអាកាសចរណ៍នីមួយៗ។ ចំណែកថ្លៃសំបុត្រយន្តហោះជាមធ្យមរបស់អ្នកដំណើរជានិវាសននិងអនិវាសនដែលបានទូទាត់ឱ្យទៅក្រុមហ៊ុនអាកាសចរណ៍ជានិវាសននិងអនិវាសនត្រូវបានប៉ាន់ស្មានដោយប្រើប្រាស់ទិន្នន័យពីភ្នាក់ងារក្រុមហ៊ុនទេសចរណ៍និងទិន្នន័យតម្លៃសំបុត្រនៅលើគេហទំព័ររបស់ក្រុមហ៊ុនអាកាសចរណ៍។ សេវាដឹកជញ្ជូនតាមផ្លូវអាកាសផ្សេងទៀតត្រូវបានប៉ាន់ស្មានដោយផ្អែកលើព័ត៌មានដែលបានផ្តល់ដោយក្រុមហ៊ុនអាកាសចរណ៍របស់និវាសន ចំពោះការចំណាយនៅតាមព្រលានយន្តហោះបរទេសនិងព័ត៌មានដែលបានផ្តល់ដោយរដ្ឋលេខាធិការដ្ឋានអាកាសចរស៊ីវិល ចំពោះការចំណាយនៅកម្ពុជាដោយក្រុមហ៊ុនអាកាសចរណ៍របស់អនិវាសន។

**ការដឹកជញ្ជូនតាមផ្លូវទឹក** ថ្លៃឈ្នួលដឹកជញ្ជូនលើការនាំចូលតាមនាវារបស់អនិវាសនត្រូវបានប៉ាន់ស្មានដោយដកចេញថ្លៃឈ្នួលដឹកជញ្ជូនទំនិញនាំចូលតាមអាកាស ពីការប៉ាន់ស្មានថ្លៃឈ្នួលដឹកជញ្ជូនលើការនាំចូលសរុប គុណនឹងចំណែកនៃការដឹកជញ្ជូនតាមនាវារបស់អនិវាសន។ ថ្លៃឈ្នួលដឹកជញ្ជូនលើការនាំចេញតាមនាវារបស់និវាសនត្រូវបានប៉ាន់ស្មានដោយយកថ្លៃឈ្នួលដឹកជញ្ជូនមធ្យមចំពោះទំនិញនាំចេញគុណនឹងសមាមាត្រនៃការនាំចេញ (គិតជាភាគរយ) ដែលដឹកដោយនាវារបស់និវាសន។ សេវាដឹកជញ្ជូនតាមផ្លូវទឹកផ្សេងទៀតត្រូវបានប៉ាន់ស្មានដោយផ្អែកលើព័ត៌មានដែលបានផ្តល់ដោយភ្នាក់ងារនាវាចរ និងអាជ្ញាធរកំពង់ផែរបស់និវាសន។

**សេវាធ្វើដំណើរ (ឥណទាន)** ចំណូលពីសេវាធ្វើដំណើរត្រូវបានប៉ាន់ស្មានការចំណាយដាច់ដោយឡែកៗពីគ្នា តាមប្រភេទអ្នកធ្វើដំណើរ ដូចជា ភ្ញៀវទេសចរ ពាណិជ្ជករ អ្នកការទូត និងអ្នកលេងល្បែង។ ព័ត៌មានស្តីពីចំនួនការមកដល់នៃភ្ញៀវទេសចរ ពាណិជ្ជករ អ្នកការទូត អ្នកលេងល្បែង រយៈពេលនៃការស្នាក់អាស្រ័យនិងការចំណាយគិតជាមធ្យមតាមប្រភេទអ្នកធ្វើដំណើរត្រូវបានប្រមូលពីក្រសួងទេសចរណ៍ ក្រសួងមហាផ្ទៃ ភ្នាក់ងារធ្វើដំណើរនានា និងតាមរយៈការធ្វើអង្កេត។

**សេវាធ្វើដំណើរ (ឥណទាន)** ចំណាយលើសេវាធ្វើដំណើរត្រូវបានប៉ាន់ស្មានដោយផ្អែកលើចំនួនអ្នកធ្វើដំណើរជានិវាសនទៅក្រៅប្រទេស រយៈពេលស្នាក់អាស្រ័យ និងការចំណាយជាមធ្យមតាមប្រភេទនីមួយៗនៅក្រៅប្រទេស។ ការប៉ាន់ស្មានត្រូវបានធ្វើឡើងដោយឡែកពីគ្នា ចំពោះការធ្វើដំណើរផ្ទាល់ខ្លួន និងជាធុរៈកិច្ច ប៉ុន្តែក្នុងការបោះពុម្ពផ្សាយទិន្នន័យទាំងពីរនេះពុំបានញែកឱ្យដាច់ពីគ្នាទេ។

**សេវាផ្សេងៗ** រួមមាន សេវាសាងសង់ សេវាធានារ៉ាប់រងនិងប្រាក់សោធននិវត្តន៍ សេវាហិរញ្ញវត្ថុ សេវាកម្រៃនៃការប្រើប្រាស់កម្មសិទ្ធិបញ្ញា សេវាទូរគមនាគមន៍ កុំព្យូទ័រនិងព័ត៌មាន សេវាពាណិជ្ជកម្មផ្សេងៗ សេវាផ្ទាល់ខ្លួន វប្បធម៌និងការកំសាន្ត និង ទំនិញនិងសេវាវដ្តាភិបាលមិនមានរាប់បញ្ចូលនៅកន្លែងផ្សេងទៀត ត្រូវបានប៉ាន់ស្មានផ្អែកលើទិន្នន័យពីប្រព័ន្ធរាយការណ៍ពីប្រតិបត្តិការអន្តរជាតិ និង



ប្រភពទិន្នន័យផ្សេងៗដែលមាន។ ដោយឡែក ទិន្នន័យសេវាកម្មស្ថាប័នលើធាតុចូលរូបវន្តកាន់កាប់ដោយ  
អនិវាសជន និងសេវាការថែទាំនិងជួសជុលមិនមានរាប់បញ្ចូលនៅកន្លែងផ្សេងទៀតពុំទាន់មានប្រភព  
ទិន្នន័យ ឬការធ្វើអង្កេតនៅឡើយ។

**គណនីប្រាក់ចំណូលបឋម ( ឥណទាន និងឥណពន្ធ )**

គណនីចំណូលបឋមរួមមាន ប្រាក់បៀវត្សរបស់និយោជិត និងចំណូលពីការវិនិយោគបែងចែក  
តាមប្រភេទឧបករណ៍ហិរញ្ញវត្ថុ ដូចជាវិនិយោគផ្ទាល់ វិនិយោគលើផលបត្រ វិនិយោគផ្សេងទៀត និង  
ទុនបម្រុងអន្តរជាតិ។ ប្រាក់បៀវត្សរបស់និយោជិត ( ឥណទាន ) ត្រូវបានប៉ាន់ស្មានដោយផ្អែកលើ  
ទិន្នន័យចំនួនពលករធ្វើការនៅក្រៅប្រទេសពីក្រសួងការងារនិងបណ្តុះបណ្តាលវិជ្ជាជីវៈ ចំណូលជាមធ្យម  
បែងចែកតាមប្រទេសនិងជំនាញ ចំណូលប្រាក់បៀវត្សរបស់និយោជិតជាអនិវាសជនធ្វើការនៅស្ថានទូត  
បរទេស។ ខណៈប្រាក់បៀវត្សរបស់និយោជិត ( ឥណពន្ធ ) ត្រូវបានប៉ាន់ស្មានតាមទិន្នន័យដែលទទួលបាន  
ពីប្រព័ន្ធរបាយការណ៍ប្រតិបត្តិការអន្តរជាតិ។ ចំពោះចំណូលរបស់វិនិយោគផ្ទាល់ ( ឥណទាន ) ត្រូវបាន  
ប៉ាន់ស្មានដោយផ្អែកទិន្នន័យដែលទទួលបានពីប្រព័ន្ធរបាយការណ៍ប្រតិបត្តិការអន្តរជាតិ។ ទន្ទឹមនេះដែរ  
ចំណូលរបស់វិនិយោគផ្ទាល់ ( ឥណពន្ធ ) ត្រូវបានប៉ាន់ស្មានពីចំណូលវិនិយោគផ្ទាល់របស់អនិវាសជនលើ  
វិស័យធនាគារ សហគ្រាសវិនិយោគដែលចុះបញ្ជីទទួលបានប្រព័ន្ធអនុគ្រោះពីក្រុមប្រឹក្សាអភិវឌ្ឍន៍  
កម្ពុជា និងវិស័យកាស៊ីណូ ខណៈចំណូលពីក្រុមហ៊ុនវិនិយោគផ្សេងទៀតមិនទាន់មានប្រភពទិន្នន័យ  
ផ្លូវការឬការធ្វើអង្កេតនៅឡើយ។ ដោយឡែក ប្រាក់ចំណូលវិនិយោគលើផលបត្រ ( ឥណទាន ) ត្រូវបាន  
ប៉ាន់ស្មានតាមទិន្នន័យដែលទទួលបានពីប្រព័ន្ធរបាយការណ៍ប្រតិបត្តិការអន្តរជាតិ ខណៈផ្នែកឥណពន្ធ  
មិនទាន់មានប្រភពទិន្នន័យ ដោយសារទីផ្សារមូលបត្រនៅកម្ពុជាទើបនឹងបង្កើតថ្មីនិងពុំទាន់មាន  
ដំណើរការសកម្មឡើយ។ ប្រាក់ចំណូលពីការវិនិយោគផ្សេងទៀត ( ឥណទាន ) ត្រូវបានប៉ាន់ស្មានតាម  
ទិន្នន័យដែលទទួលបានពីប្រព័ន្ធរបាយការណ៍ប្រតិបត្តិការអន្តរជាតិ ស្របពេលដែលផ្នែកឥណពន្ធ  
ត្រូវបានប៉ាន់ស្មានទៅតាមស្ថិតិបំណុលក្រៅប្រទេសដែលបានមកពីនាយកដ្ឋានគ្រប់គ្រងបំណុលនៃ  
អគ្គនាយកដ្ឋានសហប្រតិបត្តិការអន្តរជាតិនិងគ្រប់គ្រងបំណុលនៃក្រសួងសេដ្ឋកិច្ចនិងហិរញ្ញវត្ថុ  
ចំណាយការប្រាក់ទៅឱ្យអនិវាសជនដោយគ្រឹះស្ថានធនាគារ និងទិន្នន័យដែលទទួលបានពីប្រព័ន្ធ  
រាយការណ៍ប្រតិបត្តិការអន្តរជាតិ ខណៈដែលចំណាយការប្រាក់របស់វិស័យឯកជនផ្សេងទៀតមិនទាន់  
មានប្រភពទិន្នន័យឬការធ្វើអង្កេតនៅឡើយ។ ចំពោះចំណូលពីការវិនិយោគទុនបម្រុងបរទេសត្រូវបាន  
ប៉ាន់ស្មានតាមរយៈទិន្នន័យរបស់ធនាគារជាតិនៃកម្ពុជា។

**គណនីចំណូលបន្តបន្សំ ( ឥណទាន និងឥណពន្ធ )**

ចំណូលបន្តបន្សំ ( ឥណទាន ) ត្រូវបានប៉ាន់ស្មានដោយផ្អែកលើទិន្នន័យរបស់ក្រុមប្រឹក្សាអភិវឌ្ឍន៍  
កម្ពុជា និងស្ថិតិហិរញ្ញវត្ថុរដ្ឋាភិបាល។ បន្ថែមលើនេះ ប្រាក់បង្វែររបស់ពលករត្រូវបានប៉ាន់ស្មាន ដោយផ្អែក  
លើទិន្នន័យចំនួនពលករធ្វើការនៅក្រៅប្រទេសពីក្រសួងការងារនិងបណ្តុះបណ្តាលវិជ្ជាជីវៈ ចំណូល  
ជាមធ្យមបែងចែកតាមប្រទេសនិងជំនាញ គួបផ្សំនឹងទិន្នន័យប្រព័ន្ធរបាយការណ៍ប្រតិបត្តិការអន្តរជាតិ។

ដូចគ្នានេះ ចំណូលបន្ទាប់បន្សំ (ឥណពន្ធ) ត្រូវបានប៉ាន់ស្មានដោយផ្អែកលើស្ថិតិហិរញ្ញវត្ថុរដ្ឋាភិបាល ចំពោះវិស័យរដ្ឋាភិបាល និងទិន្នន័យប្រព័ន្ធរបាយការណ៍ប្រតិបត្តិការអន្តរជាតិចំពោះវិស័យផ្សេងទៀត។

**គណនីដើមទុន**

ទិន្នន័យអំពីការលើកលែងបំណុលផ្លូវការត្រូវបានប៉ាន់ស្មានផ្អែកលើទិន្នន័យប្រមូលពី នាយកដ្ឋានគ្រប់គ្រងបំណុលនៃអគ្គនាយកដ្ឋានសហប្រតិបត្តិការអន្តរជាតិនិងគ្រប់គ្រងបំណុលនៃ ក្រសួងសេដ្ឋកិច្ចនិងហិរញ្ញវត្ថុ។ ទិន្នន័យអំពីការលើកលែងបំណុលរបស់ផ្នែកឯកជនពុំទាន់អាចរកបាន នៅឡើយ។ ទិន្នន័យអំពីបង្វែរដើមទុនផ្សេងទៀត ត្រូវបានប៉ាន់ស្មានផ្អែកលើទិន្នន័យប្រមូលពី ក្រុមប្រឹក្សាអភិវឌ្ឍន៍កម្ពុជា។

**គណនីហិរញ្ញវត្ថុ**

វិនិយោគផ្ទាល់នៅក្រៅប្រទេសត្រូវបានបែងចែកតាមប្រភេទឧបករណ៍ដូចជាវិនិយោគផ្ទាល់ វិនិយោគលើផលបត្រ វិនិយោគលើឧបករណ៍និស្សន្ទ វិនិយោគផ្សេងទៀត និងទ្រព្យសកម្មជាទុនម្រុង។ វិនិយោគផ្ទាល់ (ផ្នែកទ្រព្យសកម្ម) ត្រូវបានប៉ាន់ស្មានដោយផ្អែកលើទិន្នន័យប្រព័ន្ធរបាយការណ៍ប្រតិបត្តិការ អន្តរជាតិ ខណៈវិនិយោគផ្ទាល់ (ផ្នែកទ្រព្យអកម្ម) ត្រូវបានប៉ាន់ស្មានដោយផ្អែកលើទិន្នន័យវិនិយោគផ្ទាល់ របស់អនិវាសន៍លើវិស័យធនាគារ សហគ្រាសវិនិយោគដែលចុះបញ្ជីទទួលបានប្រព័ន្ធអនុគ្រោះ ពីក្រុមប្រឹក្សាអភិវឌ្ឍន៍កម្ពុជា។ ការវិនិយោគរបស់ក្រុមហ៊ុនវិនិយោគផ្សេងទៀតត្រូវបានប៉ាន់ស្មាន ដោយផ្អែកលើទិន្នន័យប្រព័ន្ធរបាយការណ៍ប្រតិបត្តិការអន្តរជាតិ ដោយសារពុំទាន់មានទិន្នន័យពីការ ធ្វើអង្កេត។ ដោយឡែក ការវិនិយោគលើផលបត្រ (ផ្នែកទ្រព្យសកម្ម) ត្រូវបានប៉ាន់ស្មានតាមទិន្នន័យ ពីគ្រឹះស្ថានធនាគារ និងទិន្នន័យប្រព័ន្ធរបាយការណ៍ប្រតិបត្តិការអន្តរជាតិ ខណៈផ្នែកទ្រព្យអកម្មមិនទាន់ មានប្រភពទិន្នន័យដោយសារទីផ្សារមូលបត្រនៅកម្ពុជាទើបនឹងបង្កើតថ្មីនិងពុំទាន់មានដំណើរការ សកម្មឡើយ។ ចំពោះការវិនិយោគលើឧបករណ៍និស្សន្ទពុំទាន់មានប្រភពទិន្នន័យនៅឡើយ។ ការវិនិយោគផ្សេងទៀត (ផ្នែកទ្រព្យសកម្ម) ត្រូវបានប៉ាន់ស្មានដោយផ្អែកលើទិន្នន័យពីគ្រឹះស្ថាន ធនាគារ ទិន្នន័យពីក្រសួងសេដ្ឋកិច្ចនិងហិរញ្ញវត្ថុ និងទិន្នន័យប្រព័ន្ធរបាយការណ៍ប្រតិបត្តិការអន្តរជាតិ ស្របពេលដែលផ្នែកទ្រព្យអកម្មត្រូវបានប៉ាន់ស្មានដោយផ្អែកលើទិន្នន័យពីគ្រឹះស្ថានធនាគារ និង ទិន្នន័យប្រព័ន្ធរបាយការណ៍ប្រតិបត្តិការអន្តរជាតិ។ ទ្រព្យសកម្មជាទុនម្រុងត្រូវបានប៉ាន់ស្មានតាមរយៈ ទិន្នន័យរបស់ធនាគារជាតិនៃកម្ពុជា។

**ស្ថានភាពវិនិយោគអន្តរជាតិ និង បំណុលក្រៅប្រទេស**

ស្ថិតិស្ថានភាពវិនិយោគអន្តរជាតិ ត្រូវបានប៉ាន់ស្មានដូចនឹងវិធីសាស្ត្រចងក្រងនៅក្នុងគណនី ហិរញ្ញវត្ថុ ប៉ុន្តែត្រូវបានគណនាជាសន្និធិចុងគ្រា ដោយរាប់បញ្ចូលបម្រែបម្រួលអត្រាប្តូរប្រាក់ ការ ប្រែប្រួលថ្លៃ និងការប្រែប្រួលផ្សេងទៀត។ វិនិយោគផ្ទាល់នៅក្រៅប្រទេសត្រូវបានបែងចែកតាម ប្រភេទឧបករណ៍ដូចជាវិនិយោគផ្ទាល់ វិនិយោគលើផលបត្រ វិនិយោគលើឧបករណ៍និស្សន្ទ វិនិយោគ ផ្សេងទៀត និងទ្រព្យសកម្មជាទុនម្រុង។ វិនិយោគផ្ទាល់ (ផ្នែកទ្រព្យសកម្ម) ត្រូវបានប៉ាន់ស្មានដោយ

ផ្នែកលើទិន្នន័យប្រព័ន្ធរបាយការណ៍ប្រតិបត្តិការអន្តរជាតិ ខណៈវិនិយោគផ្ទាល់ (ផ្នែកទ្រព្យអកម្ម) ត្រូវបានប៉ាន់ស្មានដោយផ្អែកលើទិន្នន័យវិនិយោគផ្ទាល់របស់អនិវាសន៍លើវិស័យធនាគារ សហគ្រាសវិនិយោគដែលចុះបញ្ជីទទួលបានប្រព័ន្ធអនុគ្រោះពីក្រុមប្រឹក្សាអភិវឌ្ឍន៍កម្ពុជា។ ការវិនិយោគរបស់ក្រុមហ៊ុនវិនិយោគផ្សេងទៀតត្រូវបានប៉ាន់ស្មានដោយផ្អែកលើទិន្នន័យប្រព័ន្ធរបាយការណ៍ប្រតិបត្តិការអន្តរជាតិ ដោយសារពុំទាន់មានទិន្នន័យពីការធ្វើអង្កេត។ ដោយឡែក ការវិនិយោគលើផលបត្រ (ផ្នែកទ្រព្យសកម្ម) ត្រូវបានប៉ាន់ស្មានតាមទិន្នន័យពីគ្រឹះស្ថានធនាគារ និងទិន្នន័យប្រព័ន្ធរបាយការណ៍ប្រតិបត្តិការអន្តរជាតិ ខណៈផ្នែកទ្រព្យអកម្មមិនទាន់មានប្រភពទិន្នន័យដោយសារទីផ្សារមូលបត្រនៅកម្ពុជាទើបនឹងបង្កើតថ្មីនិងពុំទាន់មានដំណើរការសកម្មឡើយ។ ចំពោះការវិនិយោគលើឧបករណ៍និស្សន្ទពុំទាន់មានប្រភពទិន្នន័យនៅឡើយ។ ការវិនិយោគផ្សេងទៀត (ផ្នែកទ្រព្យសកម្ម) ត្រូវបានប៉ាន់ស្មានដោយផ្អែកលើទិន្នន័យពីគ្រឹះស្ថានធនាគារ ទិន្នន័យពីក្រសួងសេដ្ឋកិច្ច និងហិរញ្ញវត្ថុ និងទិន្នន័យប្រព័ន្ធរបាយការណ៍ប្រតិបត្តិការអន្តរជាតិ ស្របពេលដែលផ្នែកទ្រព្យអកម្មត្រូវបានប៉ាន់ស្មានដោយផ្អែកលើទិន្នន័យពីគ្រឹះស្ថានធនាគារ និងទិន្នន័យប្រព័ន្ធរបាយការណ៍ប្រតិបត្តិការអន្តរជាតិ។ ទ្រព្យសកម្មជាទុនម្រុងត្រូវបានប៉ាន់ស្មានតាមរយៈទិន្នន័យរបស់ធនាគារជាតិនៃកម្ពុជា។

បំណុលក្រៅប្រទេស ត្រូវបានប៉ាន់ស្មានដោយផ្អែកលើ ទិន្នន័យពីក្រសួងសេដ្ឋកិច្ច និងហិរញ្ញវត្ថុ ធនាគារជាតិនៃកម្ពុជា និងគ្រឹះស្ថានធនាគារ។ ដោយឡែកបំណុលក្រៅប្រទេសវិស័យឯកជនផ្សេងទៀតមិនទាន់មានប្រភពទិន្នន័យឬការធ្វើអង្កេតនៅឡើយ។

**ការផ្សព្វផ្សាយ និងការអោយម្តេចទិញ**

ការផ្សព្វផ្សាយស្ថិតិជញ្ជីងទូទាត់ និងស្ថានភាពវិនិយោគអន្តរជាតិត្រូវបានផ្សព្វផ្សាយ នៅក្នុងព្រឹត្តិបត្រជញ្ជីងទូទាត់កម្ពុជា និងគេហទំព័ររបស់ធនាគារជាតិនៃកម្ពុជាជាប្រចាំត្រីមាស និងនៅក្នុងរបាយការណ៍ប្រចាំឆមាសនិងឆ្នាំរបស់ធនាគារជាតិនៃកម្ពុជា ប្រព័ន្ធផ្សព្វផ្សាយទិន្នន័យទូទៅដែលត្រូវបានកែលម្អថ្មីរបស់កម្ពុជា (e-GDDS) និងសៀវភៅស្ថិតិជញ្ជីងទូទាត់របស់មូលនិធិរូបិយវត្ថុអន្តរជាតិ។

ការកែតម្រូវទិន្នន័យស្ថិតិជញ្ជីងទូទាត់ និងស្ថានភាពវិនិយោគអន្តរជាតិដែលបានផ្សព្វផ្សាយរួចហើយត្រូវបានធ្វើឡើងក្នុងករណី ការកែតម្រូវទិន្នន័យនិងប្រភពទិន្នន័យ ការពង្រីកវិសាលភាពទិន្នន័យ និងការកែប្រែវិធីសាស្ត្រចងក្រង។ ការកែតម្រូវនេះត្រូវបានធ្វើឡើងក្នុងគោលបំណងពង្រឹងគុណភាពទិន្នន័យនិងវិសាលភាពគ្របដណ្តប់ និង ភាពស៊ីគ្នានៃស្ថិតិម៉ាក្រូសេដ្ឋកិច្ចផ្សេងទៀតដូចជា ស្ថិតិគណនេយ្យជាតិ ស្ថិតិហិរញ្ញវត្ថុរដ្ឋាភិបាល និងស្ថិតិរូបិយវត្ថុនិងហិរញ្ញវត្ថុ។

**តារាងសង្ខេបស្តីពីការផ្លាស់ប្តូររចនាវិធីសាស្ត្របច្ចេកទេសស្ថិតិជញ្ជីងទូទាត់**

**បោះពុម្ពលើកទី៥ (BPM5) និងបោះពុម្ពលើកទី៦ (BPM6)**

លេខ	ឈ្មោះ	បោះពុម្ពលើកទី៦ (BPM6)	បោះពុម្ពលើកទី៥ (BPM5)
១	ប្រតិបត្តិការនៅក្នុងគណនីចរន្ត និងដើមទុន	រាល់ប្រតិបត្តិការ (ទាំងផ្នែកឥណទាន និងឥណពន្ធ) ត្រូវបានកត់ត្រាជា <b>សញ្ញាវិជ្ជមាន (+)</b>	ប្រតិបត្តិការឥណទានត្រូវបានកត់ត្រាជា <b>សញ្ញាវិជ្ជមាន (+)</b> និងប្រតិបត្តិការឥណពន្ធ ត្រូវបានកត់ត្រាជា <b>សញ្ញាអវិជ្ជមាន (-)</b>
២	ប្រតិបត្តិការនៅក្នុងគណនីហិរញ្ញវត្ថុ	លំហូរហិរញ្ញវត្ថុត្រូវបានកត់ត្រាផ្អែកលើមូលដ្ឋានដុលសម្រាប់ឧបករណ៍នីមួយៗ ១/- ការកើនឡើងទ្រព្យសកម្មហិរញ្ញវត្ថុសុទ្ធ ២/- ការកើនឡើងទ្រព្យអកម្មហិរញ្ញវត្ថុសុទ្ធ	លំហូរហិរញ្ញវត្ថុត្រូវបានបង្ហាញលម្អិតអំពីឥណទាន និងឥណពន្ធ៖ <b>ទ្រព្យសកម្មហិរញ្ញវត្ថុ និងទ្រព្យអកម្មហិរញ្ញវត្ថុ</b>
៣	គណនីហិរញ្ញវត្ថុ	ការបង្ហាញ៖ ១/- ការកើនឡើងទ្រព្យសកម្មហិរញ្ញវត្ថុសុទ្ធ ២/- ការកើនឡើងទ្រព្យអកម្មហិរញ្ញវត្ថុសុទ្ធ ៣/- សមតុល្យ • ការកើនឡើងទ្រព្យសកម្មហិរញ្ញវត្ថុសុទ្ធ ស្មើនឹងការកើនឡើងទ្រព្យសកម្មហិរញ្ញវត្ថុ ដក ការថយចុះទ្រព្យសកម្មហិរញ្ញវត្ថុ • ការកើនឡើងទ្រព្យអកម្មហិរញ្ញវត្ថុសុទ្ធ ស្មើនឹងការកើនឡើងទ្រព្យអកម្មហិរញ្ញវត្ថុ ដក ការថយចុះទ្រព្យអកម្មហិរញ្ញវត្ថុ • <b>សមតុល្យ</b> ស្មើនឹងការកើនឡើងទ្រព្យសកម្មហិរញ្ញវត្ថុសុទ្ធ ដក ការកើនឡើងទ្រព្យអកម្មហិរញ្ញវត្ថុសុទ្ធ	ការបង្ហាញ៖ ១/- ឥណទាន ២/- ឥណពន្ធ ៣/- សមតុល្យ
៤	គណនីហិរញ្ញវត្ថុ	ការកើនឡើងទាំងផ្នែកទ្រព្យសកម្មហិរញ្ញវត្ថុ និងទ្រព្យអកម្មហិរញ្ញវត្ថុត្រូវបានកត់ត្រាជា <b>សញ្ញាវិជ្ជមាន (+)</b> ខណៈដែលការថយចុះទ្រព្យសកម្មហិរញ្ញវត្ថុ និងទ្រព្យអកម្មហិរញ្ញវត្ថុត្រូវបានកត់ត្រាជា <b>សញ្ញាអវិជ្ជមាន (-)</b>	ការកើនឡើងផ្នែកទ្រព្យសកម្មហិរញ្ញវត្ថុ និងការថយចុះផ្នែកទ្រព្យអកម្មហិរញ្ញវត្ថុត្រូវបានកត់ត្រាជា <b>សញ្ញាអវិជ្ជមាន (-)</b> ខណៈដែលការថយចុះផ្នែកទ្រព្យសកម្មហិរញ្ញវត្ថុ និងការកើនឡើងផ្នែកទ្រព្យអកម្មហិរញ្ញវត្ថុត្រូវបានកត់ត្រាជា <b>សញ្ញាវិជ្ជមាន (+)</b>
៥	គណនីហិរញ្ញវត្ថុ	<b>សមតុល្យ</b> នៅក្នុង BPM6 មានសញ្ញាផ្ទុយគ្នានឹងសញ្ញានៅក្នុង BPM5 ប៉ុន្តែមានអត្ថន័យក្នុងបរិបទសេដ្ឋកិច្ចដូចគ្នា	
៦	សមតុល្យគណនីចរន្តនិងគណនីដើមទុន	<b>"ការឱ្យខ្ចីសុទ្ធ(+)/ ការខ្ចីសុទ្ធ(-)"</b> សមតុល្យគណនីចរន្តនិងគណនីដើមទុន	សមតុល្យគណនីចរន្តត្រូវបានកត់ត្រាជាចំដោយឡែកពីគណនីដើមទុន
៧	សមតុល្យគណនីហិរញ្ញវត្ថុ	<b>"ការឱ្យខ្ចីសុទ្ធ(+)/ ការខ្ចីសុទ្ធ(-)"</b> សមតុល្យគណនីហិរញ្ញវត្ថុ	សមតុល្យគណនីហិរញ្ញវត្ថុ
៨	សមតុល្យគណនីហិរញ្ញវត្ថុ	ត្រូវបានគណនាចេញពី <b>ភាពខុសគ្នា</b> រវាងបម្រែបម្រួលទ្រព្យសកម្ម និងបម្រែបម្រួលទ្រព្យអកម្ម	ត្រូវបានគណនាចេញពី <b>ផលបូក</b> នៃបម្រែបម្រួលទ្រព្យសកម្ម និងបម្រែបម្រួលទ្រព្យអកម្ម
៩	សមភាពនៃសមតុល្យ	ជាទ្រឹស្តី សមតុល្យគណនីចរន្តនិងគណនីដើមទុន គឺស្មើនឹងសមតុល្យគណនីហិរញ្ញវត្ថុ (ដូច្នោះ ខ្ទង់ <b>"កំហុសនិងរំលង"</b> ត្រូវបានបង្កើតដើម្បីឱ្យមានសមភាព)	ជាទ្រឹស្តី សមតុល្យគណនីចរន្ត គឺស្មើនឹងសមតុល្យគណនីដើមទុន និងគណនីហិរញ្ញវត្ថុ ប៉ុន្តែមានសញ្ញាផ្ទុយគ្នា (ដូច្នោះ ខ្ទង់ <b>"កំហុសនិងរំលង"</b> ត្រូវបានបង្កើតដើម្បីឱ្យមានសមភាព)
១០	កំហុសនិងរំលង	ត្រូវបានគណនាចេញពី <b>ភាពខុសគ្នា</b> រវាងសមតុល្យគណនីហិរញ្ញវត្ថុ និង សមតុល្យគណនីចរន្តនិងគណនីដើមទុន	ត្រូវបានគណនាចេញពី <b>ភាពខុសគ្នា</b> រវាងសមតុល្យគណនីចរន្ត និង សមតុល្យគណនីដើមទុននិងគណនីហិរញ្ញវត្ថុ
១១	គណនីចរន្ត	ចំណូលបឋម	ចំណូល
១២	គណនីចរន្ត	ចំណូលបន្ទាប់បន្សំ	បង្វែរចរន្ត

## Message from the Governor

National Bank of Cambodia (NBC) is pleased to introduce the 65<sup>th</sup> edition, the Third Quarter of 2019 of Cambodia's Balance of Payments Statistics (CBOPS) Bulletin, which is compiled quarterly in billions of Khmer Riel and published by the NBC in Khmer and English. The quarterly CBOPS bulletin consists of a time series statistics on balance of payments, international investment position and external debt statistics. The online copy of the bulletin and other detailed statistical tables are available on NBC's website.

NBC would like to inform that this is the 3<sup>rd</sup> publication of Cambodia's Balance of Payments Statistics which is compiled based on the *Sixth Edition of the Balance of Payments and International Investment Position Manual (BPM6)*, published in 2009, of the International Monetary Fund (IMF). NBC will continuously improve and enhance the new compilation methodology – BPM6 – in order to produce BOP data output in consistent with a standardized BOP presentation.

In the “Technical Notes” at the end of this bulletin, there is a summary for the readers, data users and publics to get a basic understanding on the new BPM6 compilation manual included the concepts and definition, data sources, compilation methodology and a summary of the changes between BPM5 and BPM6.

NBC would like to thank the relevant governmental organizations and data providers for their invaluable cooperation and contributions toward the sustainability of BOP compilation as well as the Cambodia's BOP Quarterly Bulletin publication to date.

Thank you very much for your interest in CBOPS Quarterly Bulletin.

**Governor**



**Chea Chanto**

January 06, 2020  
Phnom Penh

# CONTENTS



	Page
NOTES .....	3
HIGHLIGHTS .....	4
KEY AGGREGATES .....	4
KEY POINTS .....	4
Figure 1: Current and Capital Accounts Aggregates .....	4
ANALYSIS OF ESTIMATES .....	5
CURRENT AND CAPITAL ACCOUNTS.....	5
CURRENT ACCOUNT .....	5
Figure 2: Exports and Imports .....	5
Figure 3: Services (Credits and Debits) .....	6
Figure 4: Primary Income (Credits and Debits) .....	6
Figure 5: Secondary Income (Credits and Debits) .....	7
CAPITAL ACCOUNT .....	7
Figure 6: Capital Account .....	8
FINANCIAL ACCOUNT .....	8
Figure 7: Financial Account Aggregates .....	8
INTERNATIONAL INVESTMENT POSITION .....	9
Figure 8: International Investment Position Aggregates .....	9
TABLES OF BALANCE OF PAYMENTS .....	10
Table 1: Cambodia's Balance of Payments .....	10
Table 2: Goods Account .....	11
Table 3: Services Account .....	12
Table 4: Primary Income Account .....	13
Table 5: Secondary Income Account .....	14
Table 6: Capital Account .....	15
Table 7: Financial Account .....	16
Table 8: International Investment Position .....	17
Table 9: Gross External Debt Position by Sector .....	18
Table 10: Balance of Payments Ratios .....	19
TECHNICAL NOTES .....	20

## Notes

### Inquiries

For further information about this BOP and related statistics, please contact to Statistics Department, Central Banking Directorate, National Bank of Cambodia on (855) 23 722 563-1118 or by email at: [statistics@nbc.org.kh](mailto:statistics@nbc.org.kh).

### Forthcoming issues

Issue	Expected
<i>Fourth Quarter 2019</i>	<i>27 March 2020</i>

### Changes in this issue

This release includes revisions in Current Account and Financial Account.

The revision to Current Account such as i/. Primary income—reserve assets and compensation of employees (Credit) and income on equity and investment fund shares (debits) in the second quarter of 2019, ii/. Secondary income— worker’s remittances both in credits and debits in the second quarter of 2019.

The revision to Financial Account included Cambodia investment abroad—portfolio investment in the third quarter of 2018 and in the second quarter of 2019 and reserve assets in from the first to the second quarters of 2019.

These revisions have been made due mainly to the changes in data sources and compilation methodologies.

Changes in the Current Account and Financial Account Balances as mentioned above led to the changes in the levels of International Investment Position and External Debt statistics.

### Changes in next issue

Changes will also be made to some other BOP components following the revised estimates by data sources.

### Abbreviations

BOP	Balance of Payments
BPM6	Balance of Payments and International Investment Position Manual, 6th edition
NBC	National Bank of Cambodia
n.i.e.	Not Included Elsewhere

### Rounding

Any discrepancies between totals and the sum of the component aggregates in this publication are due to rounding.

### Unit of Currency

KHR 1 billion = KHR 1,000,000,000

## HIGHLIGHTS

### KEY AGGREGATES

KHR Billion	17Q4	18Q1	18Q2	18Q3	18Q4	19Q1	19Q2	19Q3	% Change 19Q3/19Q2	% Change 19Q3/18Q3
<b>CURRENT AND CAPITAL ACCOUNTS</b>										
Balance on Goods	-4,606	-5,660	-6,641	-4,518	-6,805	-7,395	-8,970	-6,210	-30.8	37.5
Services, net	2,172	2,782	1,884	2,210	2,847	3,579	2,660	2,538	-4.6	14.8
Primary income, net	-1,076	-1,364	-1,187	-1,402	-1,213	-1,522	-1,356	-1,670	23.1	19.1
Secondary income, net	1,715	1,791	1,732	1,736	1,704	1,544	1,575	1,691	7.3	-2.6
Capital account	281	293	298	300	295	194	198	198	0.2	-33.9
Current and Capital account balance	-1,514	-2,157	-3,913	-1,674	-3,172	-3,600	-5,893	-3,453	-41.4	--
<b>FINANCIAL ACCOUNTS</b>										
Direct investment, net	-2,970	-3,303	-3,254	-3,102	-2,834	-3,595	-3,679	-3,629	-1.4	17.0
Portfolio investment, net	4	37	8	12	114	45	176	6	--	--
Financial derivatives, net	n.a	n.a	n.a	n.a	n.a	n.a	n.a	n.a	n.a	n.a
Other investment, net	-50	1,092	-2,397	555	-2,977	-1,658	-4,514	-3,115	-31.0	--
Reserve assets	1,105	306	1,491	1,144	2,905	1,737	2,555	4,287	67.8	--
Financial Account balance	-1,911	-1,868	-4,152	-1,391	-2,792	-3,472	-5,461	-2,450	-55.1	76.2
<b>INTERNATIONAL INVESTMENT POSITION</b>										
Net International Investment Position	-60,178	-62,309	-73,546	-75,389	-77,187	-81,611	-87,598	-88,446	1.0	17.3

### KEY POINTS

Cambodia's Balance of Payments improved in the third quarter of 2019 on a narrowing current and capital accounts' deficit and large financial account surplus. During the period, the current and capital accounts' balance posted a KHR 3,453 billion deficit, decreased by KHR 2,441 billion (41%) compared to a deficit of KHR 5,893 billion in the second quarter of 2019. The reduction in current and capital accounts' deficit was primarily due to the decrease in the deficit on the balance on goods while the services and secondary income accounts' continue strongly surplus.

Figure 1: Current and Capital Accounts Aggregates

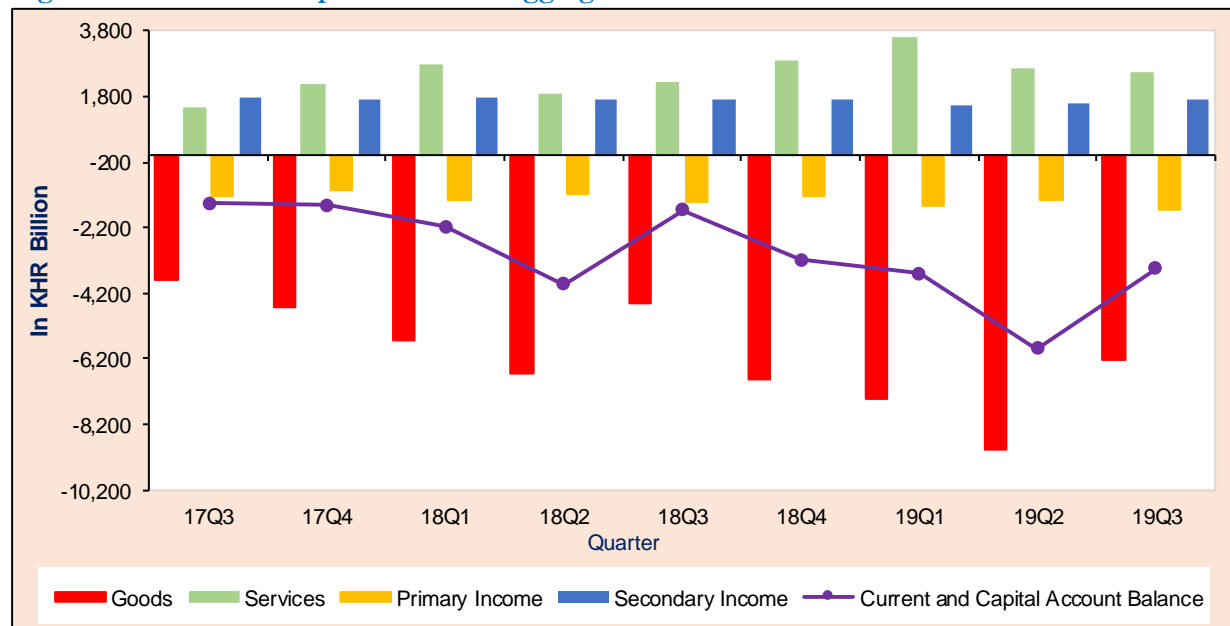

In the third quarter of 2019, the Cambodia's Balance of Payment still has a net inflow in financial account, although it was smaller compared to previous quarter, but mostly in the form of foreign direct investment, which reflected strong investors confident in Cambodia's economy.

At the end of the third quarter of 2019, Cambodia's international investment position recorded a net foreign liability of KHR 88,446 billion, increased by KHR 849 billion (1%) and KHR 13,058 billion (17%) from KHR 87,598 billion at the end of the previous quarter and KHR 75,389 billion at the end of the third quarter of 2018, respectively.



## ANALYSIS OF ESTIMATES

### CURRENT AND CAPITAL ACCOUNTS

#### CURRENT ACCOUNT

The current account deficit decreased in the third quarter of 2019 compared with the previous quarter. This narrowing resulted from the improvement in the deficit in the goods balance and the surplus in secondary income than the increase in the deficit in primary income and decrease in the surplus in net services.

#### GOODS

The balance on trade in goods was a deficit of KHR 6,210 billion in the third quarter of 2019. This deficit narrowed by KHR 2,760 billion (31%) from KHR 8,970 billion in the second quarter of 2019. Comparing to the same period last year, this account increased by KHR 1,692 billion (37%) from KHR 4,518 billion.

Figure 2: Exports and Imports

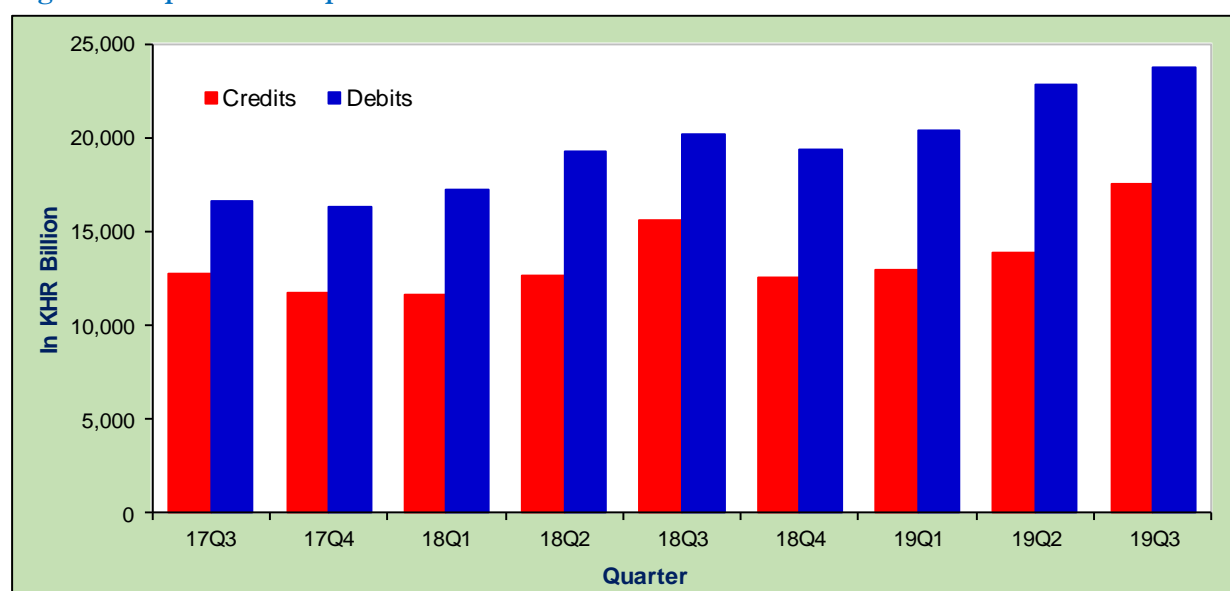

Exports of goods increased by KHR 3,618 billion (26%) to KHR 17,486 billion from KHR 13,867 billion in the previous quarter, significantly reflected by the increases in the exports of garments and footwear by KHR 2,244 billion (25%), other textiles KHR 294 billion (23%), bicycle KHR 146 billion (46%) and agriculture products KHR 137 billion (19%); while the export of electrical part decreased by KHR 4 billion (1%). Comparing to the same period last year, this export increased by KHR 1,839 billion (12%) from KHR 15,646 billion.

Imports of goods increased by KHR 858 billion (4%) to KHR 23,695 billion, mainly due to the increases in import of construction materials and equipment by KHR 550 billion (26%) and food and beverage KHR 330 billion (33%); while the import of garment materials, vehicles and petroleum decreased by KHR 701 billion (15%), KHR 143 billion (6%) and KHR 187 billion (7%), respectively. The imports of goods increased by KHR 3,531 billion (18%) from KHR 20,164 billion compared to the same period last year.

#### SERVICES

The balance on trade in services narrowed its surplus by KHR 123 billion (5%) from KHR 2,660 billion in the second quarter of 2019. This shrinkage was mainly due to a decrease of export services faster than the improvement in import of services. By comparing to the same quarter last year, this surplus increased by KHR 328 billion (15%) from KHR 2,210 billion.

Exports of services decreased by KHR 142 billion (2%) from KHR 5,967 billion in the previous quarter mainly due to the decreases of all types of services by KHR 156 billion (3%) in all services except transportation services which was increased by KHR 14 billion (2%). Comparing to the same period last year, the export of services increased by KHR 587 billion (11%) from KHR 5,238 billion.

Imports of services decreased by KHR 20 billion (1%), due mainly to the decreased in imports of services in telecommunication, computer and information services by KHR 35 billion (22%), other business by KHR 34 billion (21%) and construction by KHR 15 billion (15%). However, this decrease was partly offset by the increases in imports of services in transportation by KHR 59 billion (3%) and insurance and pension services by KHR 7 billion (5%). Comparing to the same period last year, this import of services increased by KHR 259 billion (9%) from KHR 3,028 billion.

**Figure 3: Services (Credits and Debits)**

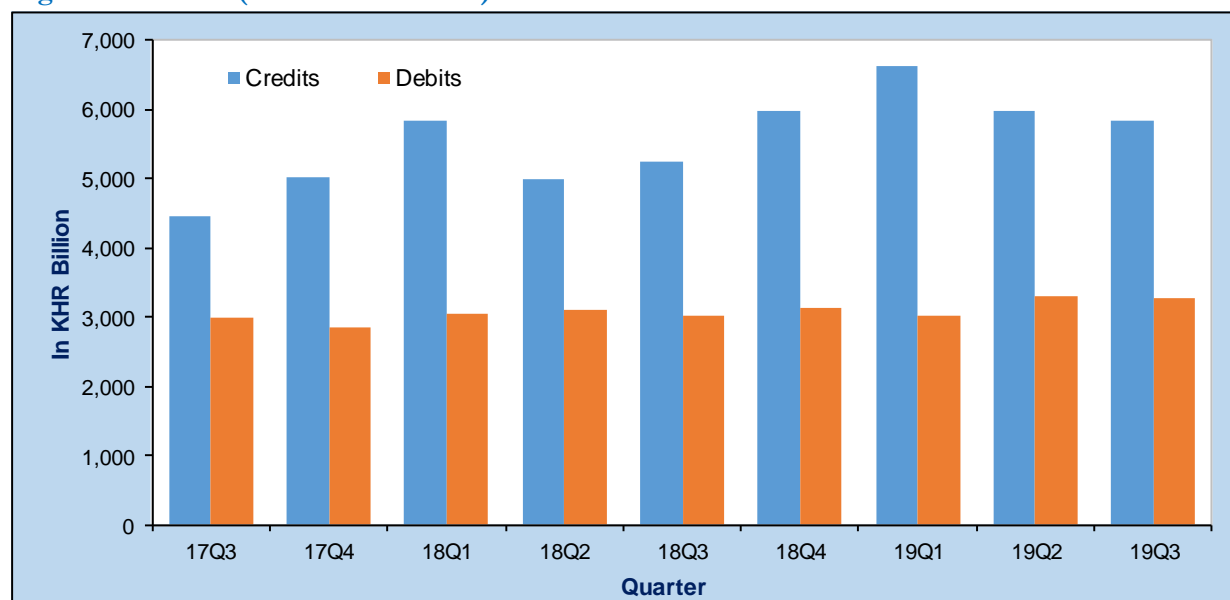

### PRIMARY INCOME

The primary income deficit enlarged by KHR 313 billion (23%) in the third quarter of 2019 to KHR 1,670 billion. This expansion was primarily due to an increase in primary income debits. This deficit increased by KHR 268 billion (19%) compared to the same period last year.

**Figure 4: Primary Income (Credits and Debits)**

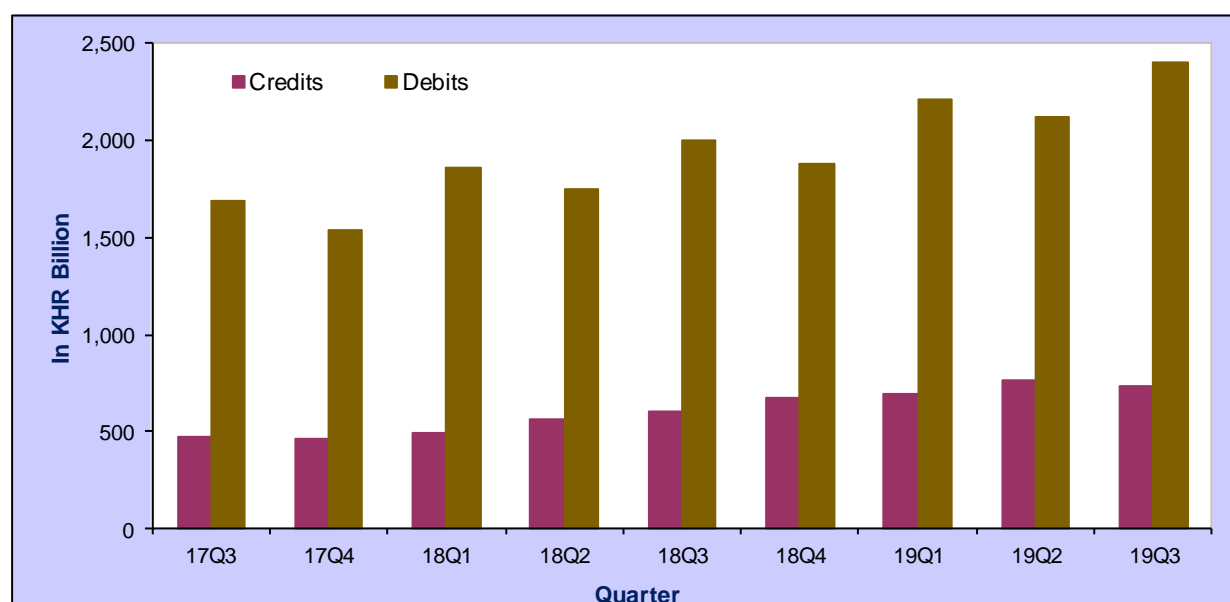

Primary income credit was KHR 734 billion, declined by KHR 28 billion (4%), resulted mainly from a reduction in the income of compensation of employees by KHR 78 billion (21%) while investment income increased by KHR 50 billion (13%). This primary income credit increased by KHR 134 billion (22%) from KHR 601 billion in the same quarter last year.

Primary income debit was KHR 2,404 billion, increased by KHR 285 billion (13%), resulted solely from an increase of KHR 285 billion (14%) in investment income. This primary income debit increased by KHR 401 billion (20%) compared to the same period last year.

## SECONDARY INCOME

Secondary income recorded a surplus of KHR 1,691 billion in the third quarter of 2019, increased by KHR 116 billion (7%) from KHR 1,575 billion in the previous quarter. The enlargement in the surplus was explained by the increase in secondary income credit. Comparing to the same period last year, this surplus decreased by KHR 45 billion (3%) from KHR 1,736 billion.

Secondary income credit was KHR 1,830 billion, enlarged by KHR 140 billion (8%) which mainly resulted from an increase in other sector by KHR 146 billion (11%) while general government decreased by KHR 6 billion (2%). This account decreased by KHR 47 billion (3%) from KHR 1,877 billion compared to the same period last year.

Secondary income debit was KHR 138 billion, increased by KHR 24 billion (21%), resulted mainly from the improvement in other sector by KHR 32 billion (36%) while general government decreased by KHR 8 billion (34%). This account decreased by KHR 2 billion (2%) from KHR 141 billion comparing to the same period last year.

Figure 5: Secondary Income (Credits and Debits)

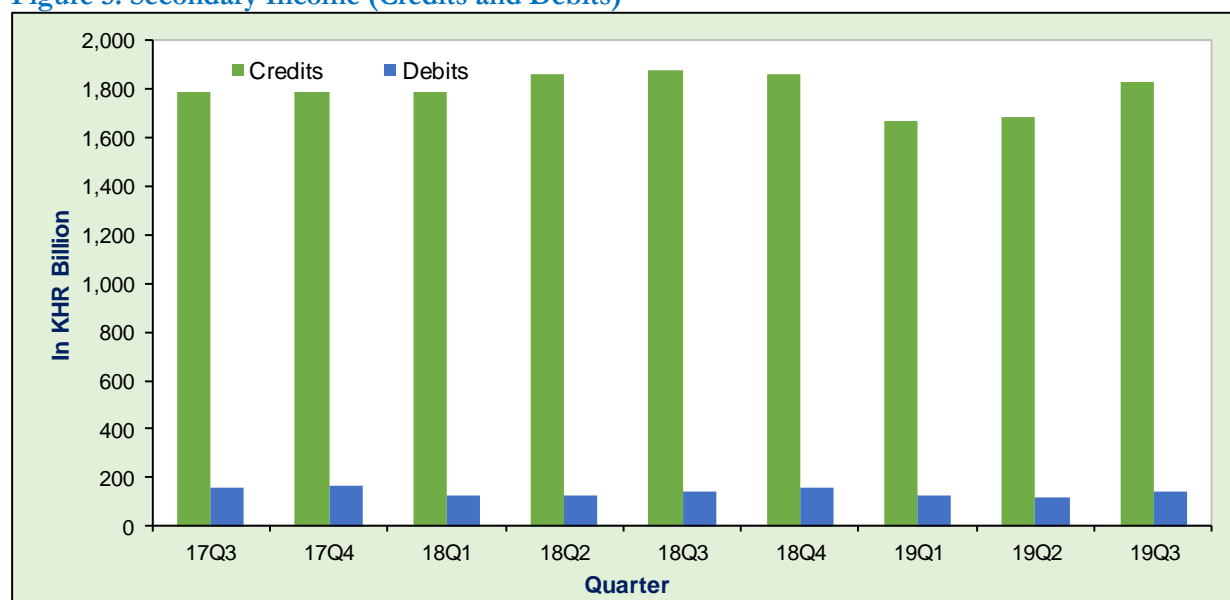

## CAPITAL ACCOUNT

In the third quarter of 2019, capital account surplus was KHR 198 billion, no change compared to the previous quarter. This account decreased by KHR 102 billion (34%) compared to KHR 300 billion in the same quarter last year.

Figure 6: Capital Account

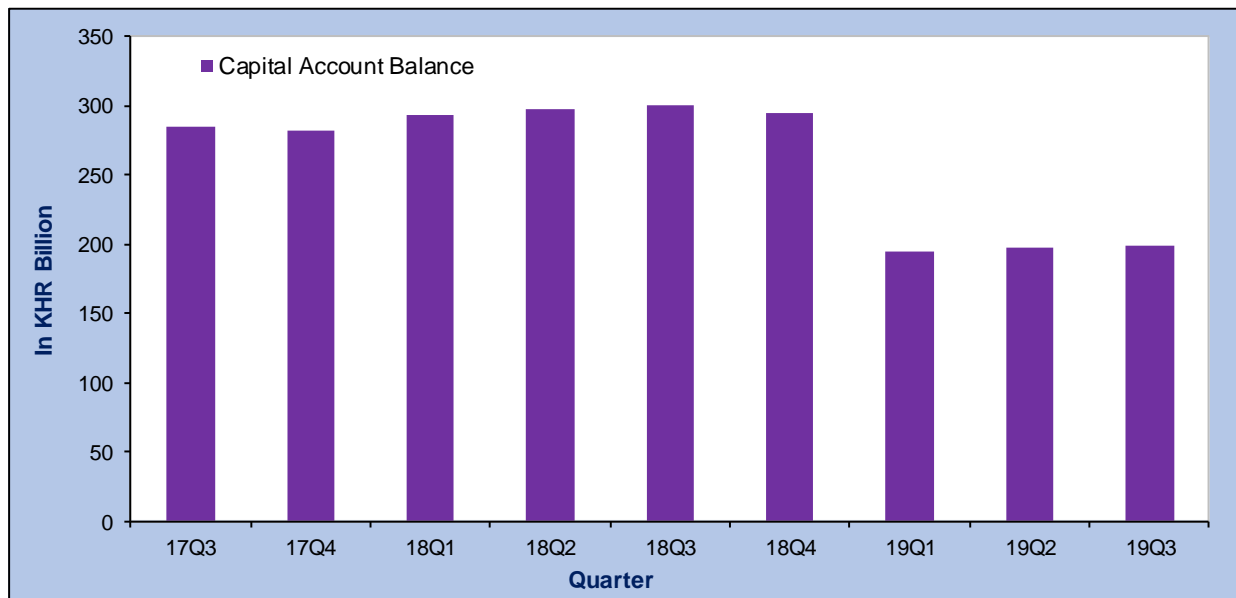

### FINANCIAL ACCOUNT

In the third quarter of 2019, balance on financial account continued to post a net inflow of KHR 2,450 billion, decreased by KHR 3,011 billion (55%) from KHR 5,461 billion in the previous quarter. Comparing to the same period last year, this account increased by KHR 1,059 billion (76%) from KHR 1,391 billion.

Direct investment recorded a net inflow of KHR 3,629 billion, decreased by KHR 50 billion (1%) from KHR 3,679 billion in the previous quarter, resulted mainly from the reduction in direct investment in Cambodia. Comparing to the same period last year, direct investment recorded an increase by KHR 527 billion (17%) from KHR 3,102 billion.

Direct investment in Cambodia was KHR 3,751 billion, declined by KHR 48 billion (1%) from KHR 3,799 billion in the previous quarter but it increased by KHR 540 billion (17%) from KHR 3,211 billion over the same period last year.

Figure 7: Financial Account Aggregates

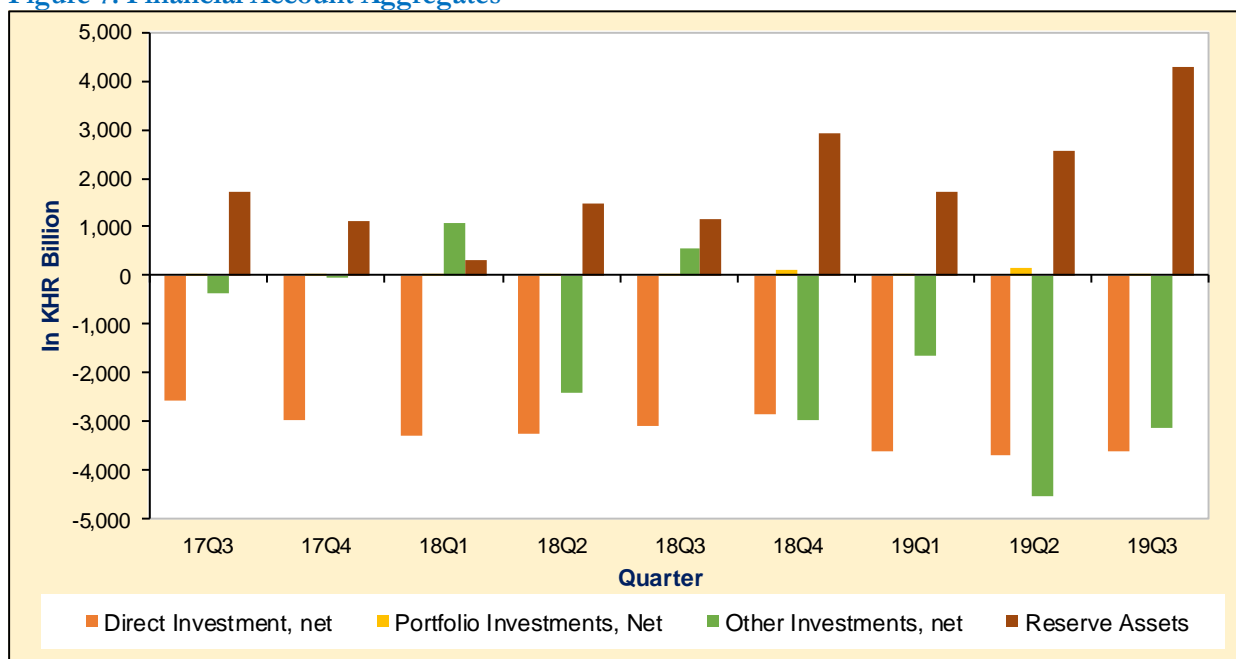

Portfolio investment recorded a net outflow of KHR 6 billion, decreased by KHR 170 billion (96%) over a net outflow of KHR 176 billion in the previous quarter. This decrease resulted primarily from the reduction in investment abroad.

Other investment posted a net inflow of KHR 3,115 billion, decreased by KHR 1,399 billion (31%) from a net inflow of 4,514 billion in the previous quarter. Comparing to the same period last year, this account recorded KHR 3,670 billion reduction which switched from a net outflow of KHR 555 billion in the third quarter of 2018.

Reserve assets amounted to KHR 4,287 billion, increased by KHR 1,732 billion (68%) from KHR 2,555 billion in the second quarter of 2019. Year-on-year change, reserve assets increased by KHR 3,143 billion (2.7 times) from KHR 1,144 billion.

### INTERNATIONAL INVESTMENT POSITION

At the end of the third quarter of 2019, Cambodia's international investment position demonstrated a net external liabilities of KHR 88,446 billion, increased by KHR 849 billion (1%) from KHR 87,598 billion at the end of the second quarter of 2019. Year-on-year change, this position increased by KHR 13,058 billion (17%) from KHR 75,389 billion.

Cambodia's external assets was KHR 80,445 billion, increased by KHR 6,773 billion (9%) from the level of KHR 73,672 billion in the previous quarter, resulted primarily by the increases in reserves assets and other investments by KHR 4,481 billion (10%) and KHR 2,121 billion (10%), respectively. Comparing to the same period last year, the external assets increased by KHR 8,575 billion (12%) from the level of KHR 71, 870 billion.

Figure 8: International Investment Position Aggregates

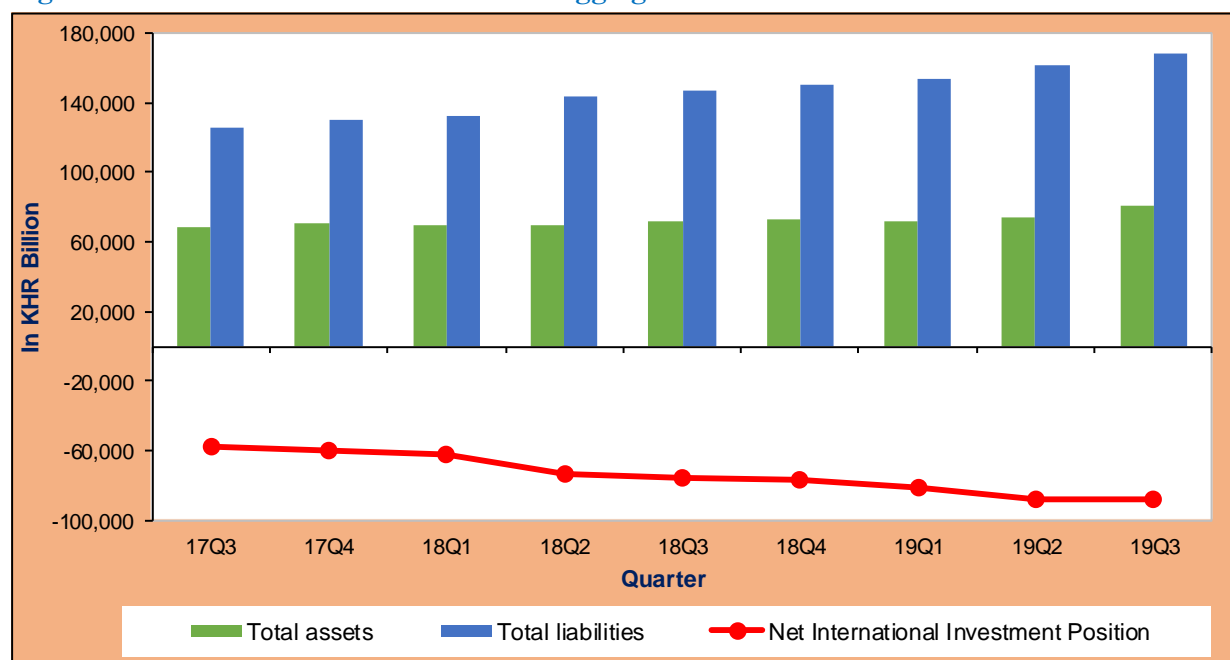

Cambodia's external liabilities was KHR 168,891 billion, increased by KHR 7,621 billion (5%) from KHR 161,270 billion in the previous quarter, resulted mainly from the increase in direct investment in Cambodia KHR 4,493 billion (4%) and other investment KHR 3,128 billion (6%). Cambodia's external liabilities increased by KHR 21,632 billion (15%) from KHR 147,259 billion comparing to the same period last year.

**Table 1: CAMBODIA'S BALANCE OF PAYMENTS**

In KHR Billion

Main Components	17Q3	17Q4	2017	18Q1	18Q2	18Q3	18Q4	2018	19Q1	19Q2	19Q3
<b>Current Account Balance</b>	-1,740	-1,795	-7,286	-2,450	-4,211	-1,974	-3,467	-12,102	-3,794	-6,091	-3,651
Credits	19,671	19,105	73,601	19,866	20,061	23,361	21,087	84,375	21,979	22,287	25,874
Debits	21,411	20,900	80,888	22,316	24,272	25,335	24,554	96,477	25,773	28,378	29,525
Goods and Services, net	-2,312	-2,434	-9,775	-2,878	-4,756	-2,308	-3,958	-13,899	-3,816	-6,310	-3,672
Credits	17,257	16,756	64,115	17,448	17,631	20,884	18,552	74,515	19,617	19,835	23,310
Debits	19,569	19,190	73,890	20,326	22,387	23,192	22,510	88,414	23,434	26,145	26,983
Goods, net	-3,774	-4,606	-17,309	-5,660	-6,641	-4,518	-6,805	-23,623	-7,395	-8,970	-6,210
Credits	12,795	11,735	45,464	11,614	12,651	15,646	12,566	52,478	13,003	13,867	17,486
Debits	16,569	16,341	62,773	17,274	19,292	20,164	19,371	76,101	20,399	22,838	23,695
Services, net	1,462	2,172	7,533	2,782	1,884	2,210	2,847	9,724	3,579	2,660	2,538
Credits	4,462	5,021	18,651	5,834	4,979	5,238	5,986	22,037	6,614	5,967	5,825
Debits	3,000	2,849	11,118	3,052	3,095	3,028	3,139	12,313	3,035	3,307	3,287
Primary Income, net	-1,212	-1,076	-4,619	-1,364	-1,187	-1,402	-1,213	-5,166	-1,522	-1,356	-1,670
Credits	474	466	1,788	499	569	601	671	2,339	693	763	734
Debits	1,686	1,542	6,407	1,863	1,756	2,003	1,884	7,506	2,215	2,119	2,404
Secondary Income, net	1,784	1,715	7,108	1,791	1,732	1,736	1,704	6,963	1,544	1,575	1,691
Credits	1,939	1,884	7,698	1,919	1,861	1,877	1,864	7,521	1,669	1,690	1,830
Debits	156	169	590	127	129	141	160	557	125	115	138
<b>Capital Account Balance</b>	285	281	1,128	293	298	300	295	1,186	194	198	198
Credits	285	281	1,128	293	298	300	295	1,186	194	198	198
Debits	n.a	n.a	n.a	n.a	n.a	n.a	n.a	n.a	n.a	n.a	n.a
<b>Current and Capital Account Balance</b>	-1,455	-1,514	-6,159	-2,157	-3,913	-1,674	-3,172	-10,916	-3,600	-5,893	-3,453
<b>Financial Account Balance</b>	-1,202	-1,911	-5,960	-1,868	-4,152	-1,391	-2,792	-10,203	-3,472	-5,461	-2,450
Direct Investment, net	-2,585	-2,970	-10,819	-3,303	-3,254	-3,102	-2,834	-12,493	-3,595	-3,679	-3,629
Net financial assets	110	152	465	99	176	109	118	502	90	120	122
Net liabilities	2,696	3,122	11,284	3,402	3,430	3,211	2,952	12,994	3,685	3,799	3,751
Portfolio Investments, Net	4	4	22	37	8	12	114	171	45	176	6
Net financial assets	4	4	22	37	8	12	114	171	45	176	6
Net liabilities	n.a	n.a	n.a	n.a	n.a	n.a	n.a	n.a	n.a	n.a	n.a
Financial derivatives, net	n.a	n.a	n.a	n.a	n.a	n.a	n.a	n.a	n.a	n.a	n.a
Net financial assets	n.a	n.a	n.a	n.a	n.a	n.a	n.a	n.a	n.a	n.a	n.a
Net liabilities	n.a	n.a	n.a	n.a	n.a	n.a	n.a	n.a	n.a	n.a	n.a
Other Investments, net	-351	-50	-1,770	1,092	-2,397	555	-2,977	-3,728	-1,658	-4,514	-3,115
Net financial assets	238	1,029	816	-39	-2,398	410	-1,391	-3,418	-1,709	-2,466	1,301
Net liabilities	589	1,079	2,586	-1,131	-0,227	-145	1,586	310	-50	2,048	4,415
Reserve Assets	1,731	1,105	6,607	306	1,491	1,144	2,905	5,846	1,737	2,555	4,287
<b>Net Errors and Omissions</b>	253	-397	199	290	-239	283	380	713	127	432	1,003
Exchange Rate (KHR/USD)	4,094	4,037	4,049	3,998	4,066	4,092	4,025	4,045	3,999	4,075	4,082

## Table 2: Balance of Payments – Goods Account

	In KHR Billion										
Goods Account	17Q3	17Q4	2017	18Q1	18Q2	18Q3	18Q4	2018	19Q1	19Q2	19Q3
<b>Credits (Exports)</b>											
General merchandise on a BOP basis	12,795	11,735	45,464	11,614	12,651	15,646	12,566	52,478	13,003	13,867	17,486
Net exports of goods under merchanting	n.a	n.a	n.a	n.a	n.a	n.a	n.a	n.a	n.a	n.a	n.a
Nonmonetary gold	n.a	n.a	n.a	n.a	n.a	n.a	n.a	n.a	n.a	n.a	n.a
<b>Total credits (f.o.b)*</b>	<b>12,795</b>	<b>11,735</b>	<b>45,464</b>	<b>11,614</b>	<b>12,651</b>	<b>15,646</b>	<b>12,566</b>	<b>52,478</b>	<b>13,003</b>	<b>13,867</b>	<b>17,486</b>
Of which:											
Garment	8,335	6,965	28,253	7,073	7,395	9,821	7,305	31,595	7,585	7,746	9,988
Footwear	845	963	3,535	901	1,100	1,106	1,105	4,213	1,109	1,296	1,298
Other textile	197	145	702	389	614	821	862	2,686	1,156	1,254	1,548
Electrical part	336	391	1,687	173	162	167	147	649	140	349	345
Bicycle	320	423	1,437	430	393	365	409	1,596	434	317	463
Agricultural products	752	965	3,107	871	709	948	1,078	3,606	867	725	861
<b>Debits (Imports)</b>											
General merchandise on a BOP basis	16,429	15,995	61,999	17,034	18,952	19,451	19,031	74,467	20,270	22,706	23,695
Nonmonetary gold	141	346	774	240	340	714	340	1,634	128	132	0
<b>Total debits (f.o.b)*</b>	<b>16,569</b>	<b>16,341</b>	<b>62,773</b>	<b>17,274</b>	<b>19,292</b>	<b>20,164</b>	<b>19,371</b>	<b>76,101</b>	<b>20,399</b>	<b>22,838</b>	<b>23,695</b>
Of which:											
Garment materials	4,062	3,567	14,192	3,730	4,542	4,945	3,887	17,104	3,815	4,708	4,007
Construction materials and equipments	1,230	1,129	4,269	1,515	1,099	1,891	1,821	6,327	2,038	2,114	2,663
Vehicles	1,013	1,385	4,677	1,935	1,401	1,344	1,652	6,331	2,310	2,366	2,223
Petroleum	1,512	1,536	5,704	1,500	1,334	1,765	2,377	6,976	2,588	2,660	2,473
Food and beverage	825	910	3,330	814	988	1,083	1,052	3,937	922	1,004	1,334
<b>Balance on trade in goods</b>	<b>-3,774</b>	<b>-4,606</b>	<b>-17,309</b>	<b>-5,660</b>	<b>-6,641</b>	<b>-4,518</b>	<b>-6,805</b>	<b>-23,623</b>	<b>-7,395</b>	<b>-8,970</b>	<b>-6,210</b>
*Include coverage adjustment											
Exchange Rate (KHR/USD)	4,094	4,037	4,049	3,998	4,066	4,092	4,025	4,045	3,999	4,075	4,082

**Table 3: Balance of Payments – Services Account**

In KHR Billion

Services Account	17Q3	17Q4	2017	18Q1	18Q2	18Q3	18Q4	2018	19Q1	19Q2	19Q3
<b>Credits</b>											
Manufacturing services on physical inputs owned by others	n.a	n.a	n.a	n.a	n.a	n.a	n.a	n.a	n.a	n.a	n.a
Maintenance and repair services n.i.e.	n.a	n.a	n.a	n.a	n.a	n.a	n.a	n.a	n.a	n.a	n.a
Transport	552	628	2,275	729	632	663	757	2,781	814	753	768
Travel	3,482	4,025	14,729	4,703	3,946	4,159	4,823	17,632	5,257	4,640	4,624
Construction	19	15	67	8	23	12	13	56	9	46	36
Insurance and pension services	3	1	7	2	2	4	4	13	4	19	3
Financial Services	14	3	29	4	12	17	27	60	9	41	17
Charges for the use of intellectual property n.i.e	1	1	4	2	3	2	2	10	5	12	7
Telecommunications, computer and information services	60	70	269	62	61	66	75	264	80	117	79
Other business services	106	40	382	113	132	90	60	395	170	122	79
Personal, cultural and recreational services	3	0	7	2	2	1	2	7	10	10	7
Government goods and services n.i.e.	223	238	881	208	165	224	221	819	257	207	205
<b>Total credit</b>	<b>4,462</b>	<b>5,021</b>	<b>18,651</b>	<b>5,834</b>	<b>4,979</b>	<b>5,238</b>	<b>5,986</b>	<b>22,037</b>	<b>6,614</b>	<b>5,967</b>	<b>5,825</b>
<b>Debits</b>											
Manufacturing services on physical inputs owned by others	n.a	n.a	n.a	n.a	n.a	n.a	n.a	n.a	n.a	n.a	n.a
Maintenance and repair services n.i.e.	n.a	n.a	n.a	n.a	n.a	n.a	n.a	n.a	n.a	n.a	n.a
Transport	1,522	1,542	5,835	1,508	1,462	1,459	1,580	6,009	1,553	1,687	1,746
Travel	829	745	3,004	783	905	868	934	3,489	811	962	961
Construction	168	154	633	119	174	171	166	631	99	98	84
Insurance and pension services	179	164	671	197	199	184	179	758	151	161	168
Financial	3	4	14	2	9	6	1	18	1	9	6
Charge for the use of intellectual property	19	9	51	26	29	37	21	112	22	21	28
Telecommunication, computer and information services	107	131	423	214	204	139	119	676	203	158	123
Other business	128	61	343	173	97	148	99	518	155	162	128
Personal, cultural and recreational services	8	2	20	3	3	3	4	14	9	12	9
Government goods and services n.i.e.	36	36	124	28	12	12	36	88	31	37	34
<b>Total debit</b>	<b>3,000</b>	<b>2,849</b>	<b>11,118</b>	<b>3,052</b>	<b>3,095</b>	<b>3,028</b>	<b>3,139</b>	<b>12,313</b>	<b>3,035</b>	<b>3,307</b>	<b>3,287</b>
<b>Balances</b>											
Manufacturing services on physical inputs owned by others	n.a	n.a	n.a	n.a	n.a	n.a	n.a	n.a	n.a	n.a	n.a
Maintenance and repair services n.i.e.	n.a	n.a	n.a	n.a	n.a	n.a	n.a	n.a	n.a	n.a	n.a
Transport	-971	-913	-3,559	-779	-830	-796	-823	-3,228	-739	-934	-978
Travel	2,654	3,280	11,725	3,921	3,041	3,292	3,889	14,142	4,446	3,679	3,663
Construction	-149	-139	-566	-111	-151	-159	-153	-574	-90	-52	-47
Insurance and pension services	-177	-164	-665	-195	-197	-180	-174	-746	-147	-142	-166
Financial Services	11	-1	15	2	3	11	26	42	8	32	11
Charges for the use of intellectual property n.i.e	-19	-9	-47	-24	-26	-35	-18	-103	-17	-10	-21
Telecommunications, computer and information services	-47	-61	-154	-152	-143	-73	-44	-411	-123	-41	-44
Other business services	-23	-21	40	-60	35	-58	-39	-123	15	-39	-49
Personal, cultural and recreational services	-5	-2	-12	-1	-1	-2	-2	-7	1	-2	-2
Government goods and services n.i.e.	187	202	758	181	153	211	186	731	226	170	170
<b>Balance on trade in services</b>	<b>1,462</b>	<b>2,172</b>	<b>7,533</b>	<b>2,782</b>	<b>1,884</b>	<b>2,210</b>	<b>2,847</b>	<b>9,724</b>	<b>3,579</b>	<b>2,660</b>	<b>2,538</b>
Exchange Rate (KHR/USD)	4,094	4,037	4,049	3,998	4,066	4,092	4,025	4,045	3,999	4,075	4,082



**Table 4: Balance of Payments – Primary income**

In KHR Billion

Primary income	17Q3	17Q4	2017	18Q1	18Q2	18Q3	18Q4	2018	19Q1	19Q2	19Q3
<b>Credits</b>											
Compensation of employees	289	283	1,113	300	329	338	345	1,312	350	367	289
Investment income	185	182	675	199	239	263	326	1,027	343	396	445
Direct investment	8	13	35	9	15	29	42	96	28	33	37
Income on equity and investment fund shares	8	13	35	9	15	29	42	96	28	33	37
Interest	n.a	n.a	n.a	n.a	n.a	n.a	n.a	n.a	n.a	n.a	n.a
Portfolio investment	0	0	4	0	0	0	12	13	0	0	1
Other investment	13	5	35	0	1	0	22	23	1	2	6
Reserve assets	164	165	601	189	223	234	249	896	315	360	400
Other primary income	n.a	n.a	n.a	n.a	n.a	n.a	n.a	n.a	n.a	n.a	n.a
<b>Total primary income credits</b>	<b>474</b>	<b>466</b>	<b>1,788</b>	<b>499</b>	<b>569</b>	<b>601</b>	<b>671</b>	<b>2,339</b>	<b>693</b>	<b>763</b>	<b>734</b>
<b>Debits</b>											
Compensation of employees	215	212	851	145	145	146	146	583	100	100	100
Investment income	1,471	1,329	5,556	1,718	1,610	1,856	1,739	6,923	2,115	2,019	2,304
Direct investment	1,347	1,289	5,233	1,560	1,581	1,704	1,708	6,554	1,955	1,993	2,139
Income on equity and investment fund shares	1,334	1,275	5,178	1,547	1,567	1,690	1,695	6,499	1,941	1,979	2,125
Interest	14	14	55	14	14	14	14	55	14	14	14
Portfolio investment	n.a	n.a	n.a	n.a	n.a	n.a	n.a	n.a	n.a	n.a	n.a
Other investment	123	40	323	157	29	152	30	369	160	26	165
Reserve assets	n.a	n.a	n.a	n.a	n.a	n.a	n.a	n.a	n.a	n.a	n.a
Other primary income	n.a	n.a	n.a	n.a	n.a	n.a	n.a	n.a	n.a	n.a	n.a
<b>Total primary income debits</b>	<b>1,686</b>	<b>1,542</b>	<b>6,407</b>	<b>1,863</b>	<b>1,756</b>	<b>2,003</b>	<b>1,884</b>	<b>7,506</b>	<b>2,215</b>	<b>2,119</b>	<b>2,404</b>
<b>Balances</b>											
Compensation of employees	75	71	262	155	184	191	200	729	250	267	189
Investment income	-1,286	-1,147	-4,881	-1,519	-1,371	-1,593	-1,413	-5,896	-1,772	-1,624	-1,859
Direct investment	-1,340	-1,276	-5,198	-1,551	-1,566	-1,675	-1,666	-6,459	-1,927	-1,960	-2,102
Income on equity and investment fund shares	-1,326	-1,263	-5,143	-1,538	-1,552	-1,661	-1,652	-6,404	-1,914	-1,946	-2,088
Interest	n.a	n.a	n.a	n.a	n.a	n.a	n.a	n.a	n.a	n.a	n.a
Portfolio investment	0	0	4	0	0	0	12	13	0	0	1
Other investment	-111	-36	-288	-157	-28	-152	-8	-345	-159	-24	-159
Reserve assets	164	165	601	189	223	234	249	896	315	360	400
Other primary income	n.a	n.a	n.a	n.a	n.a	n.a	n.a	n.a	n.a	n.a	n.a
<b>Balance on primary income</b>	<b>-1,212</b>	<b>-1,076</b>	<b>-4,619</b>	<b>-1,364</b>	<b>-1,187</b>	<b>-1,402</b>	<b>-1,213</b>	<b>-5,166</b>	<b>-1,522</b>	<b>-1,356</b>	<b>-1,670</b>
Exchange Rate (KHR/USD)	4,094	4,037	4,049	3,998	4,066	4,092	4,025	4,045	3,999	4,075	4,082

**Table 5: Balance of Payments – Secondary income**

	In KHR Billion										
Secondary income	17Q3	17Q4	2017	18Q1	18Q2	18Q3	18Q4	2018	19Q1	19Q2	19Q3
<b>Credits</b>											
General government	566	558	2,351	575	454	438	431	1,899	352	309	303
Others	1,374	1,326	5,347	1,343	1,407	1,438	1,433	5,621	1,317	1,381	1,527
Of which:											
Worker's remittances	1,068	1,021	4,130	1,062	1,121	1,152	1,152	4,486	1,154	1,214	1,360
<b>Total secondary income credits</b>	<b>1,939</b>	<b>1,884</b>	<b>7,698</b>	<b>1,919</b>	<b>1,861</b>	<b>1,877</b>	<b>1,864</b>	<b>7,521</b>	<b>1,669</b>	<b>1,690</b>	<b>1,830</b>
<b>Debits</b>											
General government	38	66	127	11	0	0	62	73	9	25	16
Others	117	103	463	117	129	141	98	484	117	90	122
Of which:											
Worker's remittances	117	103	462	116	123	126	94	460	115	75	120
<b>Total secondary income debits</b>	<b>156</b>	<b>169</b>	<b>590</b>	<b>127</b>	<b>129</b>	<b>141</b>	<b>160</b>	<b>557</b>	<b>125</b>	<b>115</b>	<b>138</b>
<b>Balances</b>											
General government	527	492	2,224	565	454	438	369	1,826	343	284	286
Others	1,256	1,223	4,884	1,227	1,278	1,298	1,335	5,137	1,201	1,291	1,405
Of which:											
Worker's remittances	951	919	3,667	946	998	1,025	1,057	4,027	1,039	1,140	1,240
<b>Balance on secondary income</b>	<b>1,784</b>	<b>1,715</b>	<b>7,108</b>	<b>1,791</b>	<b>1,732</b>	<b>1,736</b>	<b>1,704</b>	<b>6,963</b>	<b>1,544</b>	<b>1,575</b>	<b>1,691</b>
Exchange Rate (KHR/USD)	4,094	4,037	4,049	3,998	4,066	4,092	4,025	4,045	3,999	4,075	4,082

**Table 6: Balance of Payments – Capital account**

In KHR Billion

Capital account	17Q3	17Q4	2017	18Q1	18Q2	18Q3	18Q4	2018	19Q1	19Q2	19Q3
<b>Credits</b>											
Gross acquisitions (DR.)/disposals (CR.) of nonproduced nonfinancial assets	n.a	n.a	n.a	n.a	n.a	n.a	n.a	n.a	n.a	n.a	n.a
Capital transfers	285	281	1,128	293	298	300	295	1,186	194	198	198
General Government	285	281	1,128	293	298	300	295	1,186	194	198	198
Financial corporations, nonfinancia*	n.a	n.a	n.a	n.a	n.a	n.a	n.a	n.a	n.a	n.a	n.a
<b>Total credits</b>	<b>285</b>	<b>281</b>	<b>1,128</b>	<b>293</b>	<b>298</b>	<b>300</b>	<b>295</b>	<b>1,186</b>	<b>194</b>	<b>198</b>	<b>198</b>
<b>Debits</b>											
Gross acquisitions (DR.)/disposals (CR.) of nonproduced nonfinancial assets	n.a	n.a	n.a	n.a	n.a	n.a	n.a	n.a	n.a	n.a	n.a
Capital transfers	n.a	n.a	n.a	n.a	n.a	n.a	n.a	n.a	n.a	n.a	n.a
General Government	n.a	n.a	n.a	n.a	n.a	n.a	n.a	n.a	n.a	n.a	n.a
Financial corporations, nonfinancia*	n.a	n.a	n.a	n.a	n.a	n.a	n.a	n.a	n.a	n.a	n.a
<b>Total debits</b>	<b>n.a</b>	<b>n.a</b>	<b>n.a</b>	<b>n.a</b>	<b>n.a</b>	<b>n.a</b>	<b>n.a</b>	<b>n.a</b>	<b>n.a</b>	<b>n.a</b>	<b>n.a</b>
<b>Balances</b>											
Gross acquisitions (DR.)/disposals (CR.) of nonproduced nonfinancial assets	n.a	n.a	n.a	n.a	n.a	n.a	n.a	n.a	n.a	n.a	n.a
Capital transfers	285	281	1,128	293	298	300	295	1,186	194	198	198
General Government	285	281	1,128	293	298	300	295	1,186	194	198	198
Financial corporations, nonfinancia*	n.a	n.a	n.a	n.a	n.a	n.a	n.a	n.a	n.a	n.a	n.a
<b>Balance on capital account</b>	<b>285</b>	<b>281</b>	<b>1,128</b>	<b>293</b>	<b>298</b>	<b>300</b>	<b>295</b>	<b>1,186</b>	<b>194</b>	<b>198</b>	<b>198</b>
Exchange Rate (KHR/USD)	4,094	4,037	4,049	3,998	4,066	4,092	4,025	4,045	3,999	4,075	4,082

\*Financial and nonfinancial corporations, household and Nonprofit institutions serving households (NFISHs)

**Table 7: Balance of Payments – Financial account**

In KHR Billion

Financial account	17Q3	17Q4	2017	18Q1	18Q2	18Q3	18Q4	2018	19Q1	19Q2	19Q3
<b>Cambodia investment abroad</b>											
(Net acquisition of financial assets)											
Direct investment abroad	110	152	465	99	176	109	118	502	90	120	122
Portfolio investment abroad	4	4	22	37	8	12	114	171	45	176	6
Other investment abroad	238	1,029	816	-39	-2,398	410	-1,391	-3,418	-1,709	-2,466	1,301
Reserve assets	1,731	1,105	6,607	306	1,491	1,144	2,905	5,846	1,737	2,555	4,287
<b>Total</b>	<b>2,083</b>	<b>2,290</b>	<b>7,910</b>	<b>404</b>	<b>-723</b>	<b>1,675</b>	<b>1,745</b>	<b>3,101</b>	<b>162</b>	<b>386</b>	<b>5,716</b>
<b>Investment in Cambodia</b>											
(Net incurrence of liabilities)											
Direct investment in Cambodia	2,696	3,122	11,284	3,402	3,430	3,211	2,952	12,994	3,685	3,799	3,751
Portfolio investment in Cambodia	n.a	n.a	n.a	n.a	n.a	n.a	n.a	n.a	n.a	n.a	n.a
Other investment in Cambodia	589	1,079	2,586	-1,131	0	-145	1,586	310	-50	2,048	4,415
<b>Total</b>	<b>3,284</b>	<b>4,201</b>	<b>13,870</b>	<b>2,271</b>	<b>3,430</b>	<b>3,066</b>	<b>4,538</b>	<b>13,304</b>	<b>3,635</b>	<b>5,847</b>	<b>8,166</b>
<b>Net transactions</b>											
(Net asset less net liabilities)											
Direct investment	-2,585	-2,970	-10,819	-3,303	-3,254	-3,102	-2,834	-12,493	-3,595	-3,679	-3,629
Portfolio investment	4	4	22	37	8	12	114	171	45	176	6
Other investment	-351	-50	-1,770	1,092	-2,397	555	-2,977	-3,728	-1,658	-4,514	-3,115
Reserve assets	1,731	1,105	6,607	306	1,491	1,144	2,905	5,846	1,737	2,555	4,287
<b>Balance on financial account</b>	<b>-1,202</b>	<b>-1,911</b>	<b>-5,960</b>	<b>-1,868</b>	<b>-4,152</b>	<b>-1,391</b>	<b>-2,792</b>	<b>-10,203</b>	<b>-3,472</b>	<b>-5,461</b>	<b>-2,450</b>
* Includes Monetary Gold and Drawing Rights											
Exchange Rate (KHR/USD)	4,094	4,037	4,049	3,998	4,066	4,092	4,025	4,045	3,999	4,075	4,082

**Table 8: International Investment Position**

In KHR Billion

International Investment Position	17Q3	17Q4	2017	18Q1	18Q2	18Q3	18Q4	2018	19Q1	19Q2	19Q3
<b>Total Assets</b>	<b>69,043</b>	<b>70,349</b>	<b>70,349</b>	<b>70,213</b>	<b>69,690</b>	<b>71,870</b>	<b>73,077</b>	<b>73,077</b>	<b>72,449</b>	<b>73,672</b>	<b>80,445</b>
Direct Investment	2,788	2,929	2,929	3,001	3,223	3,348	3,413	3,413	3,383	3,545	3,693
Equity and investment fund shares	2,788	2,929	2,929	3,001	3,223	3,348	3,413	3,413	3,383	3,545	3,693
Debt Instrument	n.a	n.a	n.a	n.a	n.a	n.a	n.a	n.a	n.a	n.a	n.a
Portfolio investment	2,139	2,135	2,135	2,152	2,194	2,216	2,295	2,295	2,225	2,429	2,452
Equity and investment fund shares	1,727	1,722	1,722	1,728	1,763	1,783	1,749	1,749	1,766	1,803	1,816
Debt securities	412	412	412	424	431	433	546	546	459	626	636
Financial derivatives	n.a	n.a	n.a	n.a	n.a	n.a	n.a	n.a	n.a	n.a	n.a
Other investment	29,838	29,930	29,930	29,365	27,375	28,070	26,612	26,612	24,164	21,654	23,775
Other equity	n.a	n.a	n.a	n.a	n.a	n.a	n.a	n.a	n.a	n.a	n.a
Currency and deposits	27,539	27,948	27,948	27,477	25,744	26,366	24,658	24,658	22,246	19,998	22,050
Loan	n.a	n.a	n.a	n.a	n.a	n.a	n.a	n.a	n.a	n.a	n.a
Trade credit and advances	n.a	n.a	n.a	n.a	n.a	n.a	n.a	n.a	n.a	n.a	n.a
Other accounts receivable	2,300	1,982	1,982	1,888	1,631	1,703	1,953	1,953	1,918	1,656	1,725
Reserves assets	34,277	35,356	35,356	35,696	36,898	38,236	40,758	40,758	42,678	46,044	50,525
<b>Total Liabilities</b>	<b>126,187</b>	<b>130,527</b>	<b>130,527</b>	<b>132,522</b>	<b>143,235</b>	<b>147,259</b>	<b>150,264</b>	<b>150,264</b>	<b>154,060</b>	<b>161,270</b>	<b>168,891</b>
Direct Investment	81,358	84,121	84,121	86,687	91,480	95,186	97,070	97,070	100,611	105,665	110,158
Equity and investment fund shares	79,630	82,401	82,401	84,982	89,748	93,446	95,358	95,358	98,900	103,932	108,412
Debt Instrument	1,727	1,721	1,721	1,705	1,732	1,740	1,713	1,713	1,711	1,733	1,745
Portfolio investment	n.a	n.a	n.a	n.a	n.a	n.a	n.a	n.a	n.a	n.a	n.a
Equity and investment fund shares	n.a	n.a	n.a	n.a	n.a	n.a	n.a	n.a	n.a	n.a	n.a
Debt securities	n.a	n.a	n.a	n.a	n.a	n.a	n.a	n.a	n.a	n.a	n.a
Financial derivatives	n.a	n.a	n.a	n.a	n.a	n.a	n.a	n.a	n.a	n.a	n.a
Other investment	44,829	46,406	46,406	45,835	51,755	52,073	53,193	53,193	53,449	55,605	58,733
Other equity	n.a	n.a	n.a	n.a	n.a	n.a	n.a	n.a	n.a	n.a	n.a
Currency and deposits	7,101	7,179	7,179	7,055	7,730	8,734	9,508	9,508	10,203	10,819	12,360
Loan	32,552	33,535	33,535	33,246	37,710	37,319	37,826	37,826	37,310	39,114	41,327
Trade credit and advances	n.a	n.a	n.a	n.a	n.a	n.a	n.a	n.a	n.a	n.a	n.a
Other accounts payable	5,176	5,692	5,692	5,534	6,316	6,020	5,859	5,859	5,936	5,672	5,046
<b>International Investment Position, net</b>	<b>-57,144</b>	<b>-60,178</b>	<b>-60,178</b>	<b>-62,309</b>	<b>-73,546</b>	<b>-75,389</b>	<b>-77,187</b>	<b>-77,187</b>	<b>-81,611</b>	<b>-87,598</b>	<b>-88,446</b>
Direct Investment	-78,570	-81,193	-81,193	-83,686	-88,257	-91,838	-93,657	-93,657	-97,228	-102,119	-106,465
Equity and investment fund shares	-76,842	-79,472	-79,472	-81,981	-86,525	-90,099	-91,945	-91,945	-95,517	-100,386	-104,719
Debt Instrument	1,727	1,721	1,721	1,705	1,732	1,740	1,713	1,713	1,711	1,733	1,745
Portfolio investment	2,139	2,135	2,135	2,152	2,194	2,216	2,295	2,295	2,225	2,429	2,452
Equity and investment fund shares	1,727	1,722	1,722	1,728	1,763	1,783	1,749	1,749	1,766	1,803	1,816
Debt securities	412	412	412	424	431	433	546	546	459	626	636
Financial derivatives	n.a	n.a	n.a	n.a	n.a	n.a	n.a	n.a	n.a	n.a	n.a
Other investment	-14,991	-16,475	-16,475	-16,470	-24,381	-24,003	-26,582	-26,582	-29,285	-33,951	-34,958
Other equity	n.a	n.a	n.a	n.a	n.a	n.a	n.a	n.a	n.a	n.a	n.a
Currency and deposits	20,438	20,769	20,769	20,422	18,014	17,632	15,150	15,150	12,043	9,179	9,690
Loan	-32,552	-33,535	-33,535	-33,246	-37,710	-37,319	-37,826	-37,826	-37,310	-39,114	-41,327
Trade credit and advances	n.a	n.a	n.a	n.a	n.a	n.a	n.a	n.a	n.a	n.a	n.a
Othe account receivable/account payable	-2,877	-3,710	-3,710	-3,646	-4,685	-4,316	-3,906	-3,906	-4,017	-4,016	-3,321
Reserves assets	34,277	35,356	35,356	35,696	36,898	38,236	40,758	40,758	42,678	46,044	50,525
Exchange Rate (KHR/USD)	4,053	4,037	4,037	4,000	4,063	4,082	4,018	4,018	4,015	4,066	4,095

**Table 9: Gross External Debt Position by sector**

	In KHR Billion										
<b>Gross External Debt Position</b>	17Q3	17Q4	2017	18Q1	18Q2	18Q3	18Q4	2018	19Q1	19Q2	19Q3
<b>General Government</b>	<b>26,143</b>	<b>26,922</b>	<b>26,922</b>	<b>27,334</b>	<b>27,886</b>	<b>28,042</b>	<b>28,213</b>	<b>28,213</b>	<b>28,602</b>	<b>29,535</b>	<b>29,581</b>
Currency and deposits	n.a	n.a	n.a	n.a	n.a	n.a	n.a	n.a	n.a	n.a	n.a
Debt security	n.a	n.a	n.a	n.a	n.a	n.a	n.a	n.a	n.a	n.a	n.a
Loans	26,143	26,922	26,922	27,334	27,886	28,042	28,213	28,213	28,602	29,535	29,581
Other debt liabilities	n.a	n.a	n.a	n.a	n.a	n.a	n.a	n.a	n.a	n.a	n.a
<b>Central Bank</b>	<b>388</b>	<b>371</b>	<b>371</b>	<b>373</b>	<b>389</b>	<b>391</b>	<b>383</b>	<b>383</b>	<b>382</b>	<b>387</b>	<b>396</b>
Currency and deposits	n.a	n.a	n.a	n.a	n.a	n.a	n.a	n.a	n.a	n.a	n.a
Debt security	n.a	n.a	n.a	n.a	n.a	n.a	n.a	n.a	n.a	n.a	n.a
Loans	n.a	n.a	n.a	n.a	n.a	n.a	n.a	n.a	n.a	n.a	n.a
Other debt liabilities	388	371	371	373	389	391	369	369	382	387	396
<b>Deposit Taking Corporation*</b>	<b>18,294</b>	<b>19,091</b>	<b>19,091</b>	<b>18,103</b>	<b>23,478</b>	<b>23,639</b>	<b>24,597</b>	<b>24,597</b>	<b>24,465</b>	<b>25,683</b>	<b>29,329</b>
Currency and deposits	7,101	7,179	7,179	7,055	7,730	8,734	9,508	9,508	10,203	10,819	12,360
Debt security	n.a	n.a	n.a	n.a	n.a	n.a	n.a	n.a	n.a	n.a	n.a
Loans	6,409	6,613	6,613	5,912	9,824	9,277	9,613	9,613	8,708	9,579	12,319
Other debt liabilities	4,785	5,299	5,299	5,136	5,925	5,628	5,476	5,476	5,554	5,285	4,650
<b>Gross External Debt Position</b>	<b>44,826</b>	<b>46,383</b>	<b>46,383</b>	<b>45,810</b>	<b>51,753</b>	<b>52,072</b>	<b>53,193</b>	<b>53,193</b>	<b>53,449</b>	<b>55,605</b>	<b>59,306</b>
*Deposit-Taking Corporation, except the Central Bank											
Exchange Rate (KHR/USD)	4,053	4,037	4,037	4,000	4,063	4,082	4,018	4,018	4,015	4,066	4,095

**Table 10: Balance of Payments Ratios**

Balance of Payments Ratios	17Q3	17Q4	2017	18Q1	18Q2	18Q3	18Q4	2018	19Q1	19Q2	19Q3
Goods credits/current account credits	65.0%	61.4%	61.8%	58.5%	63.1%	67.0%	59.6%	62.2%	59.2%	62.2%	67.6%
Goods debits/current account debits	77.4%	78.2%	77.6%	77.4%	79.5%	79.6%	78.9%	78.9%	79.1%	80.5%	80.3%
Goods and services credits/GDP	77.8%	75.5%	72.3%	71.1%	71.8%	85.1%	75.6%	75.9%	72.0%	72.8%	85.6%
Goods and services debits/GDP	88.2%	86.5%	83.3%	82.8%	91.2%	94.5%	91.7%	90.1%	86.1%	96.0%	99.1%
Investment income credits/current account credits	0.9%	1.0%	0.9%	1.0%	1.2%	1.1%	1.5%	1.2%	1.6%	1.8%	1.7%
Investment income debits/current account debits	6.9%	6.4%	6.9%	7.7%	6.6%	7.3%	7.1%	7.2%	8.2%	7.1%	7.8%
Current account balance/GDP	-7.8%	-8.1%	-8.2%	-10.0%	-17.2%	-8.0%	-14.1%	-12.3%	-13.9%	-22.4%	-13.4%
Official reserve in months of imports of goods and services	5.3	5.5	5.7	5.3	4.9	4.9	5.4	5.5	5.5	5.3	5.6

## TECHNICAL NOTES

### CONCEPTS AND DEFINITIONS

The Balance of Payments (BOP) and International Investment Position (IIP) statistics are compiled by the Balance of Payments Statistics Division of the Statistics Department of the National Bank of Cambodia (NBC). BOP and IIP statistics are published on a quarterly basis in local currency (in KHM billion). From the second quarter of 2019 onwards, the NBC publishes the Balance of Payments (BOP) and International Investment Position (IIP) statistics, followed by the Balance of Payments and International Investment Position Manual, the Sixth Edition (BPM6) published in 2009 of the International Monetary Fund (IMF).

These statistics cover all economical transactions of economic institutional units such as general government, central bank, deposit taking institutions, other financial institutions, business enterprises, households, and non-profit institutions serving households as the residents of Cambodia with the nonresidents. All transactions are recorded at market prices, wherever possible, and based on an accrual basis. For the current practices, some data and classifications are estimated due to the insufficient data sources. Merchandise trade data is collected from the General Department of Customs and Excise of Cambodia of the Ministry of Economy and Finance (MEF). The exports of goods are recorded based on free on board (F.O.B) basis while the imports of goods associated with a cost principle of insurance and freight (C.I.F) basis are to be adjusted to F.O.B value. Other administrative data, especially data for services, primary income and secondary income, are recorded when economical transactions occur or on an accrual basis; while the other data, which are not accessible from the administrative sources, are taken from the International Transaction Reporting System (ITRS), recorded on a cash basis, and from an estimated data from surveys (if any). At the same time, financial transactions are recorded whenever economical transactions occur or on an accrual basis. The recordings of arrears are consistent with BPM6 standard.

Accordingly, the compilers of BOP and IIP data face many challenges. For instance, in the current account, the challenges are included 1/- the coverage of Goods that are not passed through the custom 2/- Some service items and primary income data from administrative sources are available only in semester or annual basis and some are from the occasional surveys 3/- the limitation of data sources on secondary income under the form of private transfer, government transfer and capital transfer. Likewise, the data received on IIP are still inadequate such as foreign direct investment and other investment by private sector as well as the Cambodians' investment abroad due to the constraints on data sources. Currently, Foreign Direct Investment (FDI) data relies heavily on administrative data; however, in standardized rule, the FDI data should be compiled based on a regular survey. Within the same context, the compilation of FDI statistics on the country of origin of foreign investors is not fully accessible. At the present time, in term of foreign debt, the data is only available on government side and banking sector; while the external debt of private sector, apart from banking sector, is not available yet and even if survey.

### EXPORTS AND IMPORTS OF GOODS

The estimated methodology for General Merchandise Trade are made for exports and imports with tax or tax-free, including informal trade.

*Export Goods* is estimated by the main commodities such as garments (clothes, footwear, travelling goods and others garments), manufacturing products excluded garments (vehicle parts, electrical parts, bicycles and others manufacturing products), agricultural products (rubber, paddy rice and other agricultural products) and re-exports, which are based on the data from the General Department of Customs and Excise of Cambodia of the Ministry of Economy and Finance (MEF), combined with an additional estimation of informal trades through the border trade observations, and an additional data from relevant ministries and business partner countries.



**Import Goods** is estimated by the main commodities such as raw material imports, garment materials, construction materials and equipment, vehicles, petroleum, food and beverage, non-monetary gold and other goods, based on the data from the General Department of Customs and Excise of Cambodia of the Ministry of Economy and Finance (MEF), from C.I.F basis to F.O.B. basis, combined with an additional estimation of informal trades through the border trade observations, and an additional data from relevant ministries as well as mirror data.

## **SERVICES ACCOUNT**

Freight is estimated at 9 percent of C.I.F while insurance fee is at 1 percent of C.I.F. Freight for imports and exports are apportioned among air, sea, road and other transport means. Freight on imports carried by nonresident airlines is estimated by applying an average freight rate per ton to the quantity of imports. Freight on exports carried by the resident airlines is estimated by using the same methodology.

**For Air Transport:** Passenger fares paid by residents to nonresident airlines are estimated based on information on the number of passengers combined with data collected by the State Secretariat of Civil Aviation and the General Department of Immigration of the Ministry of Interior (MOI) on the number of resident and nonresident arrivals and departures, and the number of passengers on each airline. The average fare of both resident and non-resident passengers, paid to both domestic and non-resident airlines, are estimated by using data from travel agencies and ticket prices on each airlines' website. Other air transportation services are estimated from an information provided by the resident airlines for expenditure in foreign airports and an information provided by the State Secretariat of Civil Aviation for expenditure in Cambodia by nonresident airlines.

**For Sea Transport:** Freight on imports carried by nonresident carriers is estimated by deducting freight on air imports from an estimation of freight on total imports, and applying to the result of the share of nonresident shipping. Freight on exports carried by resident carriers is estimated by multiplying an average freight rate for exported goods with a proportion of the ton of exports estimated to be carried by residents. Other sea transportation services are estimated from an information provided by resident shipping agents and port authorities.

**For Travel (credit):** Income from travel (credit) is estimated according to the type of travelers such as tourists, business travelers, diplomats and gamblers. Information on the number of arrivals such as business travelers, diplomats, gamblers, length of stay and the average cost per traveler are collected from the Ministry of Tourism (MOT), Ministry of Interior (MOI), travel agencies and surveys.

**For Travel (debit):** Expenditure of travel (debit) is estimated based on the number of foreign travelers abroad, length of stay and the average cost of each type of travelers abroad. Estimated methods are made separately between personal and business traveler, but in the publication, these two data are not divided.

**Other Services,** included construction services, insurance and pensions, financial services, charges for the use of intellectual property n.i.e, telecommunication, computer and information services, other business services, personal, cultural and recreational services, and government goods services n.i.e, are estimated based on the data from ITRS and other available sources. However, manufacturing services on physical inputs owned by others and maintenance and repair services n.i.e are not available yet and even if the survey.

## **PRIMARY INCOME ACCOUNT (CREDITS AND DEBITS)**

Primary income accounts include compensation of employees, and investment income followed by financial instruments such as direct investment, portfolio investment, other investments and reserve assets. Compensation of employees (credit) is estimated based on the data on the number of foreign workers from the Ministry of Labor and Vocational Training (MOL), the average income tracked by countries and skills, and compensation of employees working at foreign embassies; while compensation of employees (debit) is estimated based on the data obtained from ITRS. The Direct Investment Income (credit) is estimated based on ITRS. Meanwhile, Direct Investment Income (debit) is estimated from the direct investment income of non-residents in banking sector, the listed enterprises received a preferential system from the Council for Development of Cambodia (CDC) and casino sector; while the investment income from other investment companies is not available yet and even if survey. Further, Portfolio Investment Income is estimated based on the data obtained from ITRS; while the debit segment is not available yet due to the newly established securities market in Cambodia. Incomes from other investments (credit) are estimated based on the data obtained from ITRS; while the debit portion is estimated based on the external debt statistics from the Department of Debt Management of the General Department of International Cooperation and Debt Management of MEF, the interest paid to non-residents by banks, and the data obtained from ITRS; while interest expenses of private sector are not available yet and even if survey. Reserve Assets Investment Income is estimated through NBC data.

### **SECONDARY INCOME ACCOUNT (CREDITS AND DEBITS)**

Secondary Income (credit) is estimated based on the data from CDC and government financial statistics (GFS). In addition, workers' remittances is estimated based on the number of foreign workers oversea from MOL, the average income estimated by countries and expertise combined with ITRS. Secondary Income (debit) is estimated based on the government financial statistics (GFS) for government side and ITRS for other sectors.

### **CAPITAL ACCOUNT**

The official debt forgiveness data is estimated based on the data collected from the Department of Debt Management of the General Department of International Cooperation and Debt Management of MEF. Private sector debt forgiveness data is not available yet. Other capital transfer data is estimated based on the data collected by CDC.

### **FINANCIAL ACCOUNTS**

Foreign Direct Investment (FDI) is categorized into investment instruments such as direct investment, portfolio investment, financial derivative instruments, and other investment and reserve asset. FDI (asset) is estimated based on ITRS; while FDI (liability) is estimated from the non-resident direct investment data of banking sector, the listed investment enterprises received a preferential system from CDC. The investment of other investment enterprises is estimated based on ITRS due to an unavailable data from survey. Portfolio Investment (asset) is estimated based on the data from banks and ITRS; while the liability side is not available yet due to the newly established securities market in Cambodia. Additionally, Financial Derivative Investment is not available yet. Other Investment (asset) is estimated based on the data from banks, MEF and ITRS; while the liability portion is estimated based on the data from banks and ITRS. The reserve asset is estimated based on NBC data.

### **INTERNATIONAL INVESTMENT POSITIONS AND EXTERNAL DEBT**

International Investment Positions (IIP) statistics are estimated by the same methodology in financial accounts, but are calculated as stock position, included exchange rate change, price changes and other changes. Foreign Direct Investment (FDI) is categorized into investment instruments such as direct investment, portfolio investment, financial derivative instruments, other investments and reserve asset. FDI (asset) is estimated based on ITRS; while FDI (liability) is estimated based on the non-resident direct investment data of banking sector, the listed investment enterprises received a preferential system from CDC. The investment of other investment enterprises is estimated based on ITRS due to an unavailable data from survey. Portfolio Investment (asset) is estimated based on the data from banks and ITRS; while the liability side is not available yet due to the newly established securities market in Cambodia. In addition, Financial Derivative Investment is not available yet. Other Investment (asset) is estimated based on the data from banks, MEF and ITRS; while the liability portion is estimated based on the data from banks and ITRS. The reserve asset is estimated based on NBC data.

The external debt is estimated based on the data from MEF, NBC and banks. In addition, the external debt for private sector is not available yet and even if the survey.

### **DISSEMINATION AND REVISION**

Dissemination of Balance of Payments (BOP) and International Investment Position (IIP) statistics are published in the Cambodia Balance of Payments Statistics Bulletin in the form of hard copy and on NBC website in the form of soft copy, on a quarterly basis as well as in the semester and annual reports of NBC, Cambodia Enhancement General Data Dissemination System (e-GDDS) and Balance of Payments Statistics Year Book of International Monetary Fund (IMF).

The BOP and IIP statistics are subjected to revise due to the revision of data and data sources, expansion of data coverage and revision of compilation methodologies. The adjustments are made with the aims of strengthening the quality of data and scope, and the consistency with other macroeconomic statistics such as National Account Statistics (NAS), Government Financial Statistics (GFS) and Monetary and Financial Statistics (MFS).

## SUMMARY THE CHANGES FROM BPM5 TO BPM6

No.	Name	BPM6	BPM5
1	Current and Capital accounts transactions	Credit and Debit transactions are recorded with a <b>plus (+)</b> sign.	Credit transactions are recorded with a <b>plus (+)</b> sign, while Debit transactions - with a <b>minus (-)</b> sign.
2	Financial account transactions	Financial flows are presented on a net basis for each instrument: <i>Net acquisition of financial assets and net incurrence of liabilities.</i>	Financial flows are presented in detail on credit and debit: <i>financial assets and financial liabilities.</i>
3	Financial account	Form of presentation: <i>net acquisition of financial assets/net incurrence of liabilities/net</i>  <ul style="list-style-type: none"> <li>• <b>net acquisition of financial assets</b> - the increase in financial assets <b>minus</b> the reduction of financial assets;</li> <li>• <b>net incurrence of liabilities</b> - increase in liabilities <b>minus</b> the reduction of financial liabilities;</li> <li>• <b>net - net acquisition of financial assets minus net incurrence of liabilities</b></li> </ul>	Form of presentation: <i>credit/ debit/ net</i>
4	Financial account	The increase in both financial assets and financial liabilities is recorded with a <b>plus</b> sign ( <b>positive</b> ), while the reduction in financial assets and liabilities - with a <b>minus</b> sign ( <b>negative</b> ).	The increase in financial assets and reduction in financial liabilities is recorded with a <b>minus</b> sign ( <b>negative</b> ), while the reduction in financial assets and increase in financial liabilities - with a <b>plus</b> sign ( <b>positive</b> ).
5	Financial account	The <b>Net</b> in BPM6 will have the opposite sign to BPM5, but the same economic significance.	
6	Current and Capital account balance	<b>Net lending (+) / Net borrowing (-)</b> Current and Capital account balance	The current account balance is presented separately and the capital and financial account balance is also presented separately.
7	Financial account balance	<b>Net lending (+) / Net borrowing (-)</b> Financial account balance	Financial account balance
8	Financial account balance	It is calculated <b>as the difference</b> between the changes in assets and changes in liabilities.	It is calculated <b>as the sum</b> of changes in assets and changes in liabilities.
9	Equality of balances concept	The current and capital account balance is conceptually equal to the financial account balance ( <i>the item "net errors and omissions" is introduced to reach equality</i> ).	The current account balance is conceptually equal to the capital and financial account balance with the sign reversed ( <i>the item "net errors and omissions" is introduced to reach the equality</i> ).
10	Net errors and omissions	It is calculated <b>as the difference</b> between the financial account balance and the current and capital account balance.	It is calculated <b>as the difference</b> between the current account balance and the capital and financial account balance.
11	Current account	Primary income	Income
12	Current account	Secondary income	Current transfers

**អ៊ីនធឺណែត**

**INTERNET**

៖ [www.nbc.org.kh](http://www.nbc.org.kh) គឺជាគេហទំព័ររបស់ធនាគារជាតិនៃកម្ពុជា។ ទិន្នន័យថ្មីៗ ក្នុងគេហទំព័រ និងទិន្នន័យបន្តបន្ទាប់ទៀត ត្រូវបាននិងកំពុងដាក់បញ្ចូលទៅក្នុង ប្រព័ន្ធទិន្នន័យ តាមធនធានដែលមាន។ លើសពីនេះទៀត គេហទំព័រនេះ គឺជាទីតាំង ដ៏ល្អបំផុតដើម្បីទទួលបានទិន្នន័យសង្ខេបនៃការចេញផ្សាយចុងក្រោយបង្អស់។

*www.nbc.org.kh is the NBC website. The website new data and metadata are progressively being added to the database, as resources permit. This website is the best place to start for access to summary data from the latest publications.*

**បណ្ណាស័យ**

**REFERENCE LIBRARY**

៖ ឯកសារបោះពុម្ពផ្សាយរបស់ធនាគារជាតិនៃកម្ពុជា មួយចំនួនអាចរកបានសម្រាប់ ប្រើប្រាស់នៅមជ្ឈមណ្ឌលសេវាព័ត៌មានស្ថិតិនៃវិទ្យាស្ថានជាតិស្ថិតិ។

*A range of NBC reference publications are available for use by data users at the NIS Data User's Service Center.*

**សេវាព័ត៌មាន**

**INFORMATION SERVICE**

៖ បុគ្គលិករបស់នាយកដ្ឋានស្ថិតិ នៃធនាគារជាតិនៃកម្ពុជា អាចជួយចង្អុលបង្ហាញ ឬណែនាំ អ្នកប្រើប្រាស់ក្នុងការស្វែងរកទិន្នន័យតាមតម្រូវការ។ ការបោះពុម្ពផ្សាយ របស់ធនាគារជាតិនៃកម្ពុជា អាចរកជាវបាន ហើយសេវាលើការជាវជាប្រចាំក៏អាច រៀបចំបានដែរ។ ចំពោះសេវា លើទិន្នន័យពិសេសផ្សេងទៀតក៏អាចរកបានផងដែរ តាមរយៈការមកជាវព្រឹត្តិបត្រដោយផ្ទាល់។

*The Statistics Department staff at NBC can assist users in addressing their data requirements. NBC publications are available for sale and subscription services can be arranged. Other special data services are also available, on a user pays basis.*

**អាសយដ្ឋានទំនាក់ទំនង**  
**CONTACT DETAILS**

**ធនាគារជាតិនៃកម្ពុជា**

NATIONAL BANK OF CAMBODIA  
នាយកដ្ឋានស្ថិតិ  
Statistics Department

អគារលេខ ៦៩-៧០ មហាវិថីហាណូយ (លេខ១០១៩) ភូមិបាយ៉ាប សង្កាត់ ភ្នំពេញថ្មី ខណ្ឌសែនសុខ រាជធានីភ្នំពេញ

# 69-70, Hanoi Blvd. (1019), Phum Bayab, Sangkat Phnom Penh Thmei, Khan Sen Sok, Cambodia

អ៊ីម៉ែល ៖ [statistics@nbc.org.kh](mailto:statistics@nbc.org.kh)  
E-mail ៖ [statistics@nbc.org.kh](mailto:statistics@nbc.org.kh)  
ទូរស័ព្ទ ៖ (៨៥៥) ២៣ ៧២២ ៥៦៣ – ១១១៨  
Telephone ៖ (855) 23 722 563 – 1118  
ទូរសារ ៖ (៨៥៥) ២៣ ៤២៦ ១១៧  
Facsimile ៖ (855) 23 426 117



ISSN 2074-5699

ផលិតដោយ ធនាគារជាតិនៃកម្ពុជា  
Produced by the National Bank of Cambodia